ΠΕΡΙΟΔΟΣ Γ' ΑΡΙΘΜΟΣ ΦΥΛΛΟΥ 117 ■ ΙΔΙΟΚΤΗΤΗΣ-ΔΙΕΥΘΥΝΤΗΣ : ΑΛΚ. ΔΗΜ. ΚΑΛΛΠΟΘΑΚΗΣ ■ ΔΙΕΥΘΥΝΤΗΣ ΣΥΝΤΑΞΕΩΣ : Ι. Δ. ΚΟΚΚΙΝΑΚΗΣ

Στυλιανοῦ, Νίκωνος τοῦ μετ. 'Ανατολὴ 7.20'. Δύσις 5.05'. Σελήνη 9 ἡμερῶν. — Γραφεῖα: Λυκούργου 3. Τηλέφωνα: 30.275-35.038. — Τυπογραφεῖα: Ρήγα Παλαμήδη 1. Τηλέφωνον: 35.718. — Τιμὴ φύλλου δραχμαὶ 1000

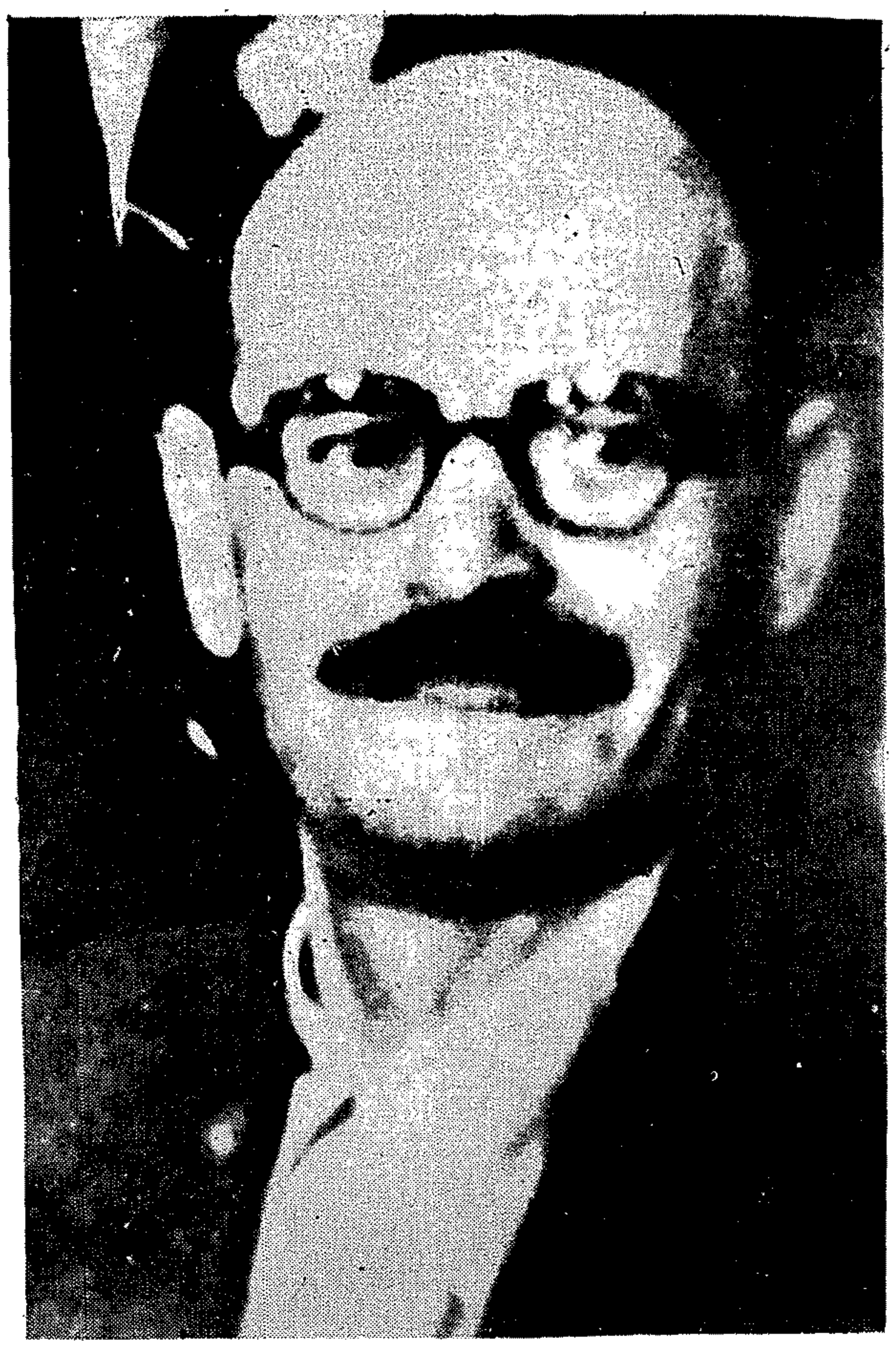

'Ο Νικ. Πλουμπίδης, μέλος τῆς Κεντρικῆς 'Επιτροπῆς τοῦ Κ.Κ.Ε.

ΕΜΠΡΟΣ

ΗΜΕΡΗΣΙΑ ΕΘΝΙΚΗ ΕΦΗΜΕΡΙΣ ΙΔΡΥΘΕΙΣΑ ΤΟ 1896 ΑΠΟ ΤΟΝ ΔΗΜ.ΟΙΚ. ΚΑΛΑΠΟΘΑΚΗΝ

Τιμὴ χρυσῆς λίρας Δραχμαὶ 191.200

ΑΥΡΙΟΝ 6 ΣΕΛΙΔΕΣ

ΤΕΤΑΡΤΗ 26 ΝΟΕΜΒΡΙΟΥ 1952

ΜΙΑ ΚΟΛΟΣΣΙΑΙΑΣ ΣΗΜΑΣΙΑΣ ΕΠΙΤΥΧΙΑ ΤΗΣ ΓΕΝΙΚΗΣ ΑΣΦΑΛΕΙΑΣ

ΣΥΝΕΛΗΦΘΗ ΧΘΕΣ Ο ΑΡΧΙΚΟΜΜΟΥΝΙΣΤΗΣ ΝΙΚ. ΠΛΟΥΜΠΙΔΗΣ ΜΕΛΟΣ ΤΗΣ ΚΕΝΤΡΙΚΗΣ ΕΠΙΤΡΟΠΗΣ ΤΟΥ ΚΟΜΜ. ΚΟΜΜΑΤΟΣ

ΕΚΡΥΠΤΕΤΟ ΕΙΣ ΜΟΝΟΚΑΤΟΙΚΙΑΝ ΠΑΡΑ ΤΟΝ ΛΟΦΟΝ ΣΚΟΥΖΕ

Δὲν προέβαλεν οὐδεμίαν ἀντίστασιν εἰς τοὺς ἐπιτυχόντας τὴν σύλληψιν κ.κ. Κροντήρην καὶ 'Αγγελόπουλον.-Ἦτο ἄψογα ἐνδεδυμένος, ἔφερε μαῦρο παλτὸ καὶ γυαλιά.-Εἰς τὴν οἰκίαν ἐπὶ τῆς ὁδοῦ Πρεβέζης 14 εὑρέθησαν ἄφθονα γλυκὰ καὶ 4 συναγρίδες.-'Η οἰκογένεια ποὺ τὸν φιλοξενοῦσε ἦτο ἐξηκριβωμένων ἐθνικῶν φρονημάτων.-Μετεφέρθη ἐκεῖ πρὸ τετραημέρου ἀπὸ τὴν φίλην του Νόταν, ἡ ὁποία διέμενεν ἐκεῖ πρὸ πολλοῦ χρόνου

ΠΛΗΡΕΣ, ΕΚΤΕΝΕΣ ΚΑΙ ΑΠΟΚΛΕΙΣΤΙΚΟΝ ΡΕΠΟΡΤΑΖ ΤΟΥ «ΕΜΠΡΟΣ»

'Η Γενικὴ 'Ασφάλεια 'Αθηνῶν εἶχε χθὲς μίαν κολοσσιαίας σημασίας ἐπιτυχίαν. Μετὰ παρακολούθησιν ὁλοκλήρων μηνῶν ἐπέτυχεν τὴν σύλληψιν τοῦ ἐπὶ ὀκταετίαν κρυπταμένου καὶ καταζητουμένου ἀρχικομμουνιστοῦ Νικολάου Πλουμπίδη, μέλους τῆς Κεντρικῆς 'Επιτροπῆς τοῦ Κομμουνιστικοῦ Κόμματος 'Ελλάδος καὶ ἀρχηγοῦ τοῦ ἐνταῦθα ἐργαζομένου παρανόμως κλιμακίου τοῦ Κ.Κ.Ε.

'Η σύλληψις τοῦ Πλουμπίδη ἐπετεύχθη τὴν 2.40 μ.μ. τῆς χθὲς ὑπὸ ἰσχυρᾶς δυνάμεως ἀνδρῶν τῆς 'Ασφαλείας ἐν πολιτικῇ καὶ ἀστυνομικῇ περιβολῇ εἰς τὴν περιφέρειαν τοῦ ΙΕ' 'Αστυνομικοῦ τμήματος 'Αθηνῶν καὶ εἰς τὴν ἐπὶ τῆς ὁδοῦ Πρεβέζης 14 οἰκίαν ὅπου οὗτος ἐκρύπτετο ἀπὸ τετραημέρου.

ΑΚΡΑ ΜΥΣΤΙΚΟΤΗΣ

Ἄκρα μυστικότης καὶ ἀπόλυτος ἐχεμύθεια ἐτηρεῖτο καθ' ὅλην τὴν ἡμέραν χθὲς τόσον ἀπὸ τὸ ὑπουργεῖον 'Εσωτερικῶν ὅσον καὶ ἀπὸ τὴν Γενικὴν 'Ασφάλειαν σχετικῶς μὲ τὴν ἀκριβῆ τοποθεσίαν καὶ διεύθυνσιν τῆς οἰκίας ἐντὸς τῆς ὁποίας συνελήφθη ὁ Πλουμπίδης.

'Απὸ πληροφορίας ὅμως ποὺ συνέλεξαν ρεπόρτερς τοῦ «'Εμπρός», εἴμεθα εἰς θέσιν νὰ γνωρίζωμεν ἀσφαλῶς ὅτι οὗτος συνελήφθη εἰς τὴν περιφέρειαν τοῦ 15ου 'Αστυνομικοῦ τμήματος ὡς ἀνεφέρθη ἤδη, καὶ συγκεκριμένως εἰς τινα ἰσόγειον μονοκατοικίαν παρὰ τὸν λόφον τοῦ Σκουζέ.

ΠΩΣ ΕΓΙΝΕ Η ΣΥΛΛΗΨΙΣ

'Η ἐπιτυχία τῆς Γενικῆς 'Ασφαλείας ποὺ τόσην σημασίαν ἔχει διὰ τὴν ἡσυχίαν καὶ τὴν ἀσφάλειαν τῆς χώρας καὶ ποὺ ἦλθε ἀμέσως μετὰ τὴν ἀνάθεσιν τῆς ἡγεσίας τῶν Σωμάτων 'Ασφαλείας εἰς χεῖρας ἱκανὰς ὅπως τῶν κ. κ. Πανοπούλου, Ἔβερτ, Τσαούση καὶ Ρακιτζῆ, ὀφείλεται κατὰ κύριον λόγον εἰς τοὺς ἐν τῇ Γενικῇ 'Ασφαλείᾳ ἐπὶ κεφαλῆς τῆς διώξεως τοῦ κομμουνισμοῦ 'Αστυνομικοὺς Διευθυντὰς 6' Ι. Κροντήρη καὶ 'Αθ. 'Αγγελόπουλον.

Οὗτοι εἶχον κατορθώσει ἀπὸ ἑβδομάδων νὰ τεθοῦν ἐπὶ τὰ ἴχνη τοῦ συνεχῶς διαφεύγοντος ἡγέτου τοῦ Κ.Κ. καὶ νὰ παρακολουθοῦν βῆμα πρὸς βῆμα τὰς οἰκίας εἰς τὰς ὁποίας ἀλληλοδιαδόχως οὗτος ἐκρύπτετο. 'Ο ἐδῶ παράνομος μηχανισμὸς τοῦ Κ.Κ.Ε. διέθετε καὶ διαθέτει ὡς εἶναι γνωστὸν χρήματα πρὸς ἐξεύρεσιν καὶ ἐνοικίασιν τοιούτων οἰκιῶν. Ἔχει δὲ δώσει ρητὴν ἐντολὴν εἰς τὰ παράνομα στελέχη του νὰ ἀνανεώνουν τὰς οἰκίας εἰς τὰς ὁποίας διαμένουν κατὰ σύντομα χρονικὰ διαστήματα, οὕτως ὥστε νὰ καθιστοῦν δυσχερῆ τὴν παρακολούθησιν των ὑπὸ τῆς 'Αστυνομίας. Τοῦτο ἔπραττε καὶ ὁ Πλουμπίδης ὁ ὁποῖος, ἀφοῦ ἀρχικῶς ἐκρίθη εἰς διάφορα προάστια τῶν 'Αθηνῶν ἀντιληφθεὶς ὅτι ἡ παρακολούθησίς του ἐγίνετο καθημερινῶς καὶ στενωτέρα, ἀπεφάσισεν νὰ ἀναζητήσῃ καταφύγιον ἐντὸς τοῦ κέντρου τῶν 'Αθηνῶν, νὰ ἐναλλάσσῃ δὲ τοῦτο εἰς πᾶσαν δυνατὴν εὐκαιρίαν.

Η ΣΥΛΛΗΨΙΣ ΕΠΙΚΕΙΤΑΙ

Δὲν ὑπελόγισεν ὅμως ὁ Πλουμπίδης ὅτι τοιουτοτρόπως ἔπιπτε εἰς πλησιεστέραν ἀκτῖνα δράσεως τῆς Γενικῆς 'Ασφαλείας καὶ ὅτι τὰ στοιχεῖα περὶ τῶν κινήσεών του τὰ ὁποῖα κατεγράφοντο εἰς τὸν εἰδικὸν φάκελλόν του ποὺ ἀφεώρα τὴν πορείαν του, ἐπλουτίζοντο καθημερινῶς οὕτως ὥστε ἡ τελικὴ σύλληψίς του νὰ ἀποτελῇ ζήτημα ἡμερῶν πλέον ἢ καὶ ὡρῶν ἀκόμη.

Πράγματι ἀμέσως μετὰ τὰς μεταβολὰς αἱ ὁποῖαι ἔγιναν εἰς τὰ τμήματα 'Ασφαλείας, ὑπὸ τὴν ἔμπνευσιν καὶ καθοδήγησιν τοῦ ὑπουργοῦ τῶν 'Εσωτερικῶν κ. Λυκουρέζου, ὁ Διευθυντὴς τῆς 'Αστυνομίας Πόλεων παρὰ τῷ ὑπουργείῳ 'Εσωτερικῶν κ. Πανόπουλος εὗρεν εὐκαιρίαν κατὰ μίαν σύσκεψίν του μὲ τοὺς κ. κ. Τσαούσην, Ρακιτζῆν, Κροντήρην καὶ 'Αγγελόπουλον νὰ ἐνημερωθῇ ἐπὶ τῆς ἐπιτυχοῦς πορείας τῆς παρακολουθήσεως καὶ νὰ θέσῃ ζήτημα τιμῆς τὴν ἐντὸς τῶν ἡμερῶν σύλληψιν τοῦ κομμουνιστοῦ ἡγέτου, τοῦ μόνου ἐναπομείναντος καὶ δρῶντος ἐλεύθερα ἐντὸς τῶν ἑλληνικῶν συνόρων.

ΑΚΑΡΙΑΙΑ ΕΝΕΡΓΕΙΑ

'Η ἐνέργεια τῆς Γενικῆς 'Ασφαλείας ὑπῆρξεν ἀκαριαία. Κατωτέρω θὰ διαβάσετε πῶς ἀκριβῶς ὁ κ. Κροντήρης ἐπληροφορήθη τὸ τελευταῖον κρησφύγετον τοῦ ἐκ Λαγγαδίων Γορτυνίας δημοδιδασκάλου.

Εὐθὺς μετὰ τὴν συλλογὴν τῶν πληροφοριῶν ἀπὸ ἐνωρὶς χθὲς τὴν μεσημβρίαν ἡ Γενικὴ 'Ασφάλεια ἦτο κινητοποιημένη καὶ τὰ λαγωνικὰ τῆς κομμουνιστικῆς διώξεως ἕτοιμα πρὸς δρᾶσιν.

Τὴν 2.35 μ.μ. ἀκριβῶς ἀστυνομικοὶ μὲ στολὴν καὶ ἐν πολιτικῇ περιβολῇ κατέλαβον ὅλας τὰς παρὰ τὸν λόφον Κολωνοῦ παρόδους καὶ ἐτοποθέτησαν σκοποὺς καὶ περιπόλους.

'Ακολούθως ἡ ὁμὰς κρούσεως μὲ ἐπὶ κεφαλῆς πάντοτε τοὺς κ. κ. Κροντήρην καὶ 'Αγγελόπουλον κατηυθύνθη εἰς τὴν μονοκατοικίαν ὅπου ἐκρύπτετο ὁ Πλουμπίδης.

ΕΤΡΩΓΕ

'Η σύλληψις ἐπετεύχθη ὁμαλῶς, χωρὶς ὁ Πλουμπίδης νὰ προβάλῃ οἱανδήποτε ἀντίστασιν. Μάλιστα ἐκείνην τὴν στιγμὴν ἐγευμάτιζε καὶ μόλις ἀντίκρυσε τὸν κ. 'Αγγελόπουλον, ὁ ὁποῖος σημειωτέον τυγχάνει συμπατριώτης του, δὲν ἔχασε διόλου τὴν ψυχραιμίαν του, ἠγέρθη δὲ ἀμέσως καὶ παρεδόθη εἰς τοὺς ἀστυνομικούς. 'Αμέσως ἐπεβιβάσθη ἀστυνομικοῦ αὐτοκινήτου καὶ ὡδηγήθη εἰς τὴν Γενικὴν 'Ασφάλειαν, ἐνῷ ἡ περιοχὴ ὅπου συνελήφθη ἐξηκολούθησε μέχρι τῆς νυκτὸς φρουρουμένη ὑπὸ ἰσχυρῶν ἀστυνομικῶν περιπόλων.

'Ως γράφομεν κατωτέρω, μετὰ τοῦ Πλουμπίδη συνελήφθησαν καὶ ἄλλα πρόσωπα. Τὰς ἑσπερινὰς ὥρας ἤρχισαν σχετικαὶ ἀνακρίσεις.

ΑΚΜΑΙΟΤΑΤΟΣ

Δέον νὰ σημειωθῇ ὅτι ὁ Πλουμπίδης, παρὰ τὴν βαρεῖαν ἀσθένειάν του (ἔπασχεν ὡς γνωστὸν ἐκ φυματιώσεως) ἦτο κατὰ τὴν στιγμὴν τῆς συλλήψεώς του ψύχραιμος καὶ ἀκμαιότατος, ἂν καὶ ὀλίγον γηρασμένος, ἀψόγως ἐνδεδυμένος, ἔφερε δὲ μαῦρο παλτὸ καὶ γυαλιά. Τὸ σπίτι του δὲν εἶχε οὐδεμίαν κρύπτην. Ἄλλως τε εἶχεν ἐγκατασταθῆ ἐκεῖ μόλις πρὸ τετραημέρου.

Εἰς τὴν 'Ασφάλειαν ὅπου ὡδηγήθη τοῦ παρεσχέθη πᾶσα δυνατὴ περιποίησις, τοῦ ἐχορηγήθησαν δὲ ἀμέσως τροφὴ καὶ κλινοσκεπάσματα.

Η ΔΡΑΣΙΣ ΤΟΥ

'Ο Πλουμπίδης εἶναι ἀπὸ τὰ διακεκριμένα στελέχη τοῦ ΚΚΕ. Εἶχε συλληφθῆ κατὰ τὴν διάρκειαν τῆς δικτατορίας Μεταξᾶ καὶ εἶχεν ἐγκλεισθῆ εἰς τὰς φυλακὰς Σανατορίου «Σωτηρίας». 'Απὸ ἐκεῖ ἀπέδρασεν κατὰ τὴν διάρκειαν τῆς κατοχῆς καὶ ἐξηκολούθησε τὴν παράνομον δρᾶσιν του. Τὸ κίνημα τοῦ Δεκεμβρίου τὸν βρῆκε εἰς 'Αθήνας. Ἦτο ὁ ἰθύνων νοῦς τοῦ ΚΚΕ, πολύτιμος συνεργάτης τοῦ Ζαχαριάδη καὶ εὑρίσκετο εἰς τὸ ἀρχηγεῖον τοῦ ΕΛΑΣ καὶ τὰ γραφεῖα τοῦ ΚΚΕ εἰς τὴν ὁδὸν 'Αμερικῆς.

ΠΕΡΙΠΕΤΕΙΩΔΗΣ ΑΝΑΖΗΤΗΣΙΣ ΤΟΥ ΚΡΗΣΦΥΓΕΤΟΥ

Γύρω ἀπὸ τὴν σύλληψι τοῦ Πλουμπίδη ἡ ἀστυνομία δὲν θέλησε νὰ προβῇ σὲ καμμιὰ συγκεκριμένη ἀνακοίνωσιν. Καὶ ὅπως ἦταν φυσικὸν ἕνας πυκνὸς πέπλος μυστηρίου ἐκάλυψεν τὰς συνθήκας ὑπὸ τὰς ὁποίας ἔγινε ἡ σύλληψις τοῦ περιβοήτου ἡγετικοῦ στελέχους τοῦ Κ.Κ.Ε.

Μυστικότης ἀπόλυτη, ἐχεμύθεια, σιωπὴ ἦταν ὅ,τι μποροῦσε νὰ ψαρέψῃ κανεὶς ἀπὸ τοὺς ἀστυνομικούς. Καὶ ὅμως ὁ μίτος τῆς 'Αριάδνης — τὸ κρησφύγετο τοῦ Πλουμπίδη—ἔπρεπε νὰ εὑρεθῇ. Νὰ μποῦμε μέσα καὶ νὰ πληροφορηθοῦμε γιὰ ὅλες τὶς λεπτομέρειες τῆς ἐκεῖ διαβιώσεώς του καθὼς καὶ γιὰ τὰ ἄτομα ποὺ τὸν περιέθαλψαν. 'Η ἐπιγραμματικὴ ἀνακοίνωσις τῆς 'Αστυνομίας δὲν ἀνέφερε οὔτε κὰν τὴν περιοχὴν στὴν ὁποίαν συνελήφθη, ὁ περιβόητος κομμουνιστής. 'Αλλὰ ρωτῶντας κανεὶς πάει στὴν πόλιν ὅπως λέγει ὁ λαός. Ἔτσι κι' ἐμεῖς ἀπὸ ἐρώτημα σ' ἐρώτημα φθάσαμε στὶς 10 τὸ βράδυ στὸ λόφο τοῦ Σκουζέ. 'Ολόκληρη ἡ συνοικία ἦταν βουτηγμένη στὸ σκοτάδι. Πρώτη μας δουλειὰ ἦταν νὰ πᾶμε στὸ ἀστυνομικὸ τμῆμα τῆς περιφερείας μήπως τυχὸν βγάζαμε, ἔστω καὶ καμμιὰ ἀφηρημένη πληροφορία. Ζητήσαμε τὸν ἀξιωματικὸν ὑπηρεσίας. Ἦταν ἕνας ὑπαστυνόμος ἕτοιμος πρὸς ἀναχώρησιν. Στὰ γραφεῖα δύο ἀστυφύλακες μὲ πολιτικὰ ἐκάπνιζον. Τοὺς δηλώσαμε τὴν ταυτότητά μας καὶ τοὺς ρωτήσαμε.

—Ἔχομε τὴν πληροφορίαν ὅτι κάπου ἐδῶ κοντὰ βρίσκεται τὸ κρησφύγετο τοῦ Πλουμπίδη. Μήπως μπορεῖτε νὰ μᾶς πῆτε τίποτε;

—Δὲν ἔχομε ἰδέαν, ἦταν ἡ ἀπάντησις τοῦ ἀστυνόμου. Καὶ ὁ ἀστυφύλακας προσέθεσε:

—Ποιὸς εἶναι αὐτὸς ὁ Πλουμπίδης;!

—Περάστε αὔριον ἀπὸ τὰ Γραφεῖα μας νὰ σᾶς ποῦμε...

Φύγαμε. Καὶ ξανάρχισε ἡ ἔρευνα. Προχωρήσαμε πρὸς τὴν σιδηροδρομικὴ γραμμή. 'Εκεῖ σταθήκαμε καὶ ρωτήσαμε σ' ἕνα ζαχαροπλαστεῖο. Δὲν ἤξεραν τίποτε. Ξαναμπήκαμε σὲ αὐτοκίνητο καὶ πήραμε τὴν ὁδὸν Λένορμαν. Στρίψαμε δεξιὰ σὲ μιὰ πάροδο καὶ σταματήσαμε μπροστὰ στὴν κεραμικὴ ταβέρνα. 'Ο σερβιτόρος ἄνοιξε τὴν πόρτα τοῦ αὐτοκινήτου καὶ μὲ τὸ ἀποκρυσταλλωμένο του μειδίαμα μᾶς εἶπε νὰ περάσωμε στήν... «Τρίτη». Ἔτσι ἐλέγετο ἡ ταβέρνα.

—Πρὶν κατέβουμε δὲν μᾶς λὲς ποῦ εἶναι τὸ σπίτι ποὺ ἔπιασαν τὸν Πλουμπίδη;

—Ἔμαθα ὅτι τὸν ἔπιασαν δύο τετράγωνα πιὸ πάνω ἀπὸ δῶ.

Καὶ μᾶς ὑπέδειξεν δύο φωτισμένα σπίτια ἀντίκρυ. Βρισκόμαστε στὴν ὁδὸν Πρεβέζης. Στὸν λόφο τοῦ Σκουζέ. Κτυπήσαμε στὴν πόρτα τοῦ ἑνὸς σπιτιοῦ ποὺ εἶχεν τὸν ἀριθμὸν 14. Δύο κύριοι μᾶς ἄνοιξαν τὴν πόρτα. Τοὺς εἴπαμε τί ζητοῦσαμε.

—Δὲν εἶναι τὸ σπίτι αὐτὸ ποὺ θέλετε.

—Μήπως εἶναι τὸ διπλανό;

—Δὲν ξέρω.

Ωστόσο κτυπήσαμε στὴ διπλανὴ πόρτα. Ἕνας κύριος καὶ τέσσαρες γυναῖκες φάνηκαν στὸ χώλ.

—Ἔχετε λάθος. Τὸ σπίτι ποὺ πιάσανε τὸν Πλουμπίδη εἶναι τὸ διπλανὸ ὑπ' ἀριθ. 14.

Ξαναπηγαίνομε στὸ 14. Ρωτοῦμε πάλιν. Τότε, μᾶς εἶπαν οἱ δύο κύριοι ποὺ ἦταν ἀστυνομικοὶ μὲ πολιτικὴ περιβολὴ ὅτι αὐτὸ πράγματι ἦταν τὸ σπίτι ἀλλὰ εἶχαν αὐστηρὲς ἐντολὲς νὰ μὴ προβοῦν σὲ ἀνακοινώσεις. Στὸ μεταξὺ εἴχαμε μπῆ μέσα. Βρισκόμαστε στὸ δωμάτιο ὅπου λίγες ὧρες πρὶν εἶχε συλληφθῆ ὁ Πλουμπίδης.

Εἶναι ἕνα δωμάτιο διαστάσεων 3Χ4 καὶ ἡ ἐπίπλωσί του ἀπετελεῖτο ἀπὸ ἕνα διπλὸ κρεβάτι, ἕνα γραφεῖο καὶ δύο καρέκλες. 'Αλλὰ ἐὰν οἱ ἀστυνομικοὶ δὲν μᾶς εἶπαν τίποτε ἀπολύτως οἱ γείτονες ἦσαν ὁμιλητικώτατοι.

Η ΝΟΤΑ

Τὸ σπίτι ποὺ εἶχε μεταβάλει σὲ κρησφύγετο ὁ ἀρχηγὸς τοῦ παρανόμου μηχανισμοῦ τοῦ Κ.Κ.Ε. εἶναι μία μονοκατοικία στὴ γωνία Πρεβέζης 14 καὶ 'Αρυμάθου. 'Αποτελεῖται ἀπὸ τρία δωμάτια, μία κουζίνα στὸ βάθος καὶ ἕνα χώλ, ποὺ ἀρχίζει ἀπὸ τὴν πόρτα σὰν διάδρομος ποὺ βγαίνει στὴν αὐλή, στὸ πίσω μέρος τοῦ σπιτιοῦ.

Τὸ πρῶτο δωμάτιο δεξιὰ καθὼς μπαίνομε ἦταν τὸ δωμάτιο ὅπου ἔμενεν ὁ Πλουμπίδης. Στὸ παραπλεύρως δωμάτιον ἔμενε ἡ σπιτονοικοκυρὰ Ρέα Χάνου. Εἶναι χήρα καὶ ἐργάζεται σὲ δημόσια ὑπηρεσία. 'Επίσης ἔχει ἕνα γιὸ 25 ἐτῶν, ὁ ὁποῖος κατεδικάσθη εἰς ἑνὸς ἔτους φυλάκισιν ἐπὶ ἀποπλανήσει ἀνηλίκου ὑπηρετρίας. Στὸ τρίτο κατὰ σειρὰν δωμάτιον κατοικεῖ ὁ Γ. Σουλτανᾶς, τυρέμπορος, μετὰ τῆς συζύγου του. Πρὸ τεσσάρων μηνῶν εἶχεν ἐπισκεφθῆ τὴν Χάνου ἡ παλαιά της φίλη Νότα Διονυσιάδου, χήρα καὶ αὐτή, ἀλλ' ἄνευ ἐργασίας, καὶ τὴν παρεκάλεσε νὰ τὴν φιλοξενήσῃ μέχρις ὅτου εὕρῃ σπίτι. 'Η Χάνου δέχθηκε καὶ ἔκτοτε στοὺς ἐνοίκους τοῦ σπιτιοῦ προσετέθη καὶ ἡ Διονυσιάδου.

ΠΩΣ ΕΓΙΝΕ Η ΕΝΟΙΚΙΑΣΙΣ

Πρὸ ὀλίγων ἡμερῶν ἡ Νότα παρεκάλεσε τὴν φίλη της νὰ δεχθῇ νὰ νοικιάσῃ τὸ πρῶτο δωμάτιο στὸν κουνιάδο της, ὁ ὁποῖος ἦταν ἄρρωστος καὶ ἐπρόκειτο νὰ βγῇ ἀπὸ τὸ νοσοκομεῖον ὅπου νοσηλεύεταν ἀπὸ μηνός.

—"Ὅσο γιὰ τὸ νοίκι Ρέα μου μὴ σὲ νοιάζῃ, θὰ πληρωθῇς καλά, τῆς εἶπε ἡ Διονυσιάδου συμπληρώνοντας τὴν πρότασί της. Καὶ ἡ συμφωνία ἔκλεισε ἀφοῦ κανονίσθηκε τὸ ποσὸν τοῦ ἐνοικίου σὲ ἑνάμισυ ἑκατομμύριο τὸν μῆνα.

Ἔτσι τὸ περασμένο Σάββατο, 22 Νοεμβρίου, στὶς δύο μετὰ τὰ μεσάνυκτα, ἕνα αὐτοκίνητο ταξὶ σταμάτησε μπροστὰ στὸ ὑπ' ἀριθ. 14 σπίτι τῆς ὁδοῦ Πρεβέζης.

ΣΥΝΕΧΩΣ ΣΤΟ ΚΡΕΒΑΤΙ

'Απὸ τὸ αὐτοκίνητο κατέβηκε πρώτη ἡ Νότα καὶ ἀμέσως κατόπιν της ἕνας ξερακιανὸς κύριος, μᾶλλον ὑψηλοῦ ἀναστήματος, ὁ ὁποῖος φοροῦσε μιὰ μαύρη ρεπούμπλικα καὶ εἶχε ἀνασηκωμένο τὸ γιακά τοῦ παλτοῦ του. 'Απὸ ἐκείνη τὴν στιγμὴ ὁ «ἄγνωστος» κύριος κλείσθηκε στὸ πρῶτο δωμάτιο καὶ δὲν βγῆκε οὔτε γιὰ μιὰ στιγμή. Κατὰ τὸ διάστημα τῶν τελευταίων τεσσάρων ἡμερῶν κανεὶς ἄλλος δὲν τὸν ἐπεσκέφθη ἐκτὸς τῆς Νότας, ἡ ὁποία ἰσχυρίσθηκε

ΣΥΝΕΧΕΙΑ ΕΙΣ ΤΗΝ 3ην ΣΕΛΙΔΑ

'Η ἐπὶ τῆς ὁδοῦ Πρεβέζης 14 οἰκία ὅπου συνελήφθη ὁ Πλουμπίδης ('Αποκλειστικὴ φωτογραφία τοῦ «'Εμπρὸς»)

Ο κ. ΑΓΓ. ΕΒΕΡΤ

Ο κ. ΠΑΝΟΠΟΥΛΟΣ

'Ο κόσμος συγκεντρωμένος διαβάζει εἰς τὴν πλατεῖαν 'Ομονοίας τὰς ἐκτάκτους ἐκδόσεις τῶν ἐφημερίδων διὰ τὴν σύλληψιν τοῦ Πλουμπίδη. ('Αποκλειστικὴ φωτογραφία τοῦ «'Εμπρὸς»).

Ο κ. ΛΥΚΟΥΡΕΖΟΣ

Ο κ. Ν. ΤΣΑΟΥΣΗΣ

Η ΣΤΟΛΗ ΤΩΝ ΑΣΤΥΝΟΜΙΚΩΝ

'Η ἀπόφασις νὰ ἀποκτήσουν οἱ ἀστυφύλακες νέας στολὰς καινουργεῖς καὶ συνεπῶς εὐπρεπεστέρας εἶναι ἀναντιρρήτως ὀρθοτάτη. Γεννᾶται ὅμως εὐλόγως τὸ ἐρώτημα πῶς εἶναι δυνατὸν νὰ γίνουν αἱ στολαὶ αὐταὶ ἐφόσον ἡ ὑπηρεσία διαθέτει πρὸς τὸν σκοπὸν αὐτὸν μόνον 140.000 κατ' ἄνδρα ἐνῷ αἱ στολαὶ κοστίζουν 300.000; Δὲν θὰ ἦτο ὅμως ὀρθὸν ἡ διαφορὰ τοῦ ἀναγκαιοῦντος ἐπὶ πλέον ποσοῦ νὰ βαρύνῃ τὰς ἀποδοχὰς τῶν ἀστυφυλάκων ἐφόσον μάλιστα ἡ κοσμιωτέρα ἐμφάνισίς των ἀντανακλᾷ ἀμέσως εἰς ὁλόκληρον τὸ Σῶμα καὶ εἰς τὸ Κράτος.

ΠΟΥ ΟΔΗΓΕΙ ΚΑΜΜΙΑ ΦΟΡΑ Η ΑΣΤΥΝΟΜΙΚΗ ΕΡΕΥΝΑ

ΕΝΩ ΕΨΑΧΝΑΝ ΓΙΑ ΠΟΜΠΟ ΑΣΥΡΜΑΤΟΥ ΑΝΕΚΑΛΥΨΑΝ ΣΤΑΘΜΟ ΤΗΛΕΟΡΑΣΕΩΣ!

Ἕνας ἐξαίρετος Ἕλλην ἐπιστήμων κατώρθωσε νὰ κατασκευάσῃ μὲ δικά του μέσα τὸν πρῶτο σταθμὸ τηλεοράσεως στὴν 'Ελλάδα

Δὲν ἔχουν περάσει περισσότερα ἀπὸ 2 χρόνια ποὺ οἱ ἀστυνομικὲς καὶ στρατιωτικὲς ἀρχὲς εἶχαν κινητοποιηθῆ ἀπὸ μιὰ πληροφορία ποὺ ἔλαβαν. 'Η πληροφορία ἔλεγε πὼς ἕνας 'Ελληνορρώσος στὸν Πειραιᾶ, ποὺ εἶχε ἐργαστήριο κατασκευῆς ραδιοφώνων, ἦταν κλεισμένος μέσα σ' ἕνα δωμάτιο τοῦ ἐργαστηρίου του κι' ἔκανε συνεχῶς νύχτα—μέρα κάτι περίεργα πειράματα.

Τί ἄλλο λοιπὸν μποροῦσε νὰ κάνῃ ὁ ἄνθρωπος αὐτὸς ἀπὸ νὰ κατασκευάζῃ ἢ νὰ ἔχῃ ἀσύρματο; Ἔτσι μιὰ νύχτα κυκλώθηκε τὸ σπίτι κι' ἔγινε λεπτομερὴς ἔρευνα ἀπὸ τὴ στρατιωτικὴ ἀστυνομία. 'Ασύρματος δὲν βρέθηκε πουθενά. Ρώτησαν λοιπὸν τὸν κ. Μάγκο τί ἔκανε τὰ βράδια, ὅταν καθόταν ὧρες ὁλόκληρες μέσα στὴ νύχτα καὶ μελετοῦσε ἢ ἐργαζόταν στὸ ἐργαστήριό του. 'Η ἀπάντησίς του ξάφνιασε τοὺς ἀστυνομικούς.

— Προσπαθῶ, τοὺς εἶπε, νὰ κατασκευάσω ἕναν μικρὸ σταθμὸ τηλεοράσεως.

Στὴν ἀρχὴ τὰ λόγια του, τοὺς φάνηκαν κάπως παράξενα. Τοὺς ἐξήγησε ὅμως τί συνέβαινε.

«Δύο χρόνια τώρα, τοὺς εἶπε, μελετῶ καθημερινὰ τὴν πρόοδο ποὺ ἔχουν κάνει οἱ Γάλλοι καὶ οἱ 'Αμερικανοὶ στὸν τομέα τῆς τηλεοράσεως. Γι' αὐτὸν τὸν σκοπὸν μάλιστα ἔχω ἐφοδιασθῆ καὶ μὲ ὅλα περίπου τὰ ἐπιστημονικὰ συγγράμματα καὶ περιοδικά, ποὺ ἔχουν κυκλοφορήσει στὸ ἐξωτερικό. 'Η μεγάλη μου μανία εἶναι νὰ φτιάξω κι' ἐγὼ ἐδῶ στὴ χώρα μας ἕνα στάνταρ σταθμὸ τηλεοράσεως. 'Ελπίζω νὰ τὸ πετύχω παρ' ὅλον ὅτι γι' αὐτὴ τὴ δουλειὰ χρειάζονται ἀρκετὰ χρήματα».

Οἱ ἀστυνομικοὶ τῆς στρατιωτικῆς ἀστυνομίας, ἀφοῦ κατάλαβαν πὼς βρέθηκαν μπροστὰ σ' ἕνα ἐπιστήμονα, ποὺ μόνος του σκοπὸς ἦταν ἡ ἐπιστήμη του, ἔφυγαν καὶ τοῦ εὐχήθηκαν καλὴ ἐπιτυχία. 'Απὸ τότε πέρασε ἄλλος ἕνας χρόνος.

ΞΟΔΕΥΕ ΟΛΑ ΤΑ ΧΡΗΜΑΤΑ

'Ο κ. Μάγκος δὲν ἐδίστασε νὰ ἐξακολουθήσῃ τὰ πειράματά του. Ὅσα λεπτὰ ἔβγαζε ὅλη τὴν ἡμέρα ἀπὸ τὶς συσκευὲς καὶ κατασκευὲς ραδιοφώνων, τὰ ξόδευε γιὰ τὸ σκοπό του.

Κάθε μέρα ποὺ πέρναγε, ἔκανε κι' ἕνα βῆμα πρὸς τὰ ἐμπρός. Μελετοῦσε πρῶτα προσεκτικὰ ἕνα—ἕνα μέρος τῆς συσκευῆς του καὶ μετὰ ἔκανε τὴν ἐφαρμογή του. Τὰ ἔξοδα ὅμως καθημερινῶς ἀνέβαιναν. Μιὰ καθοδικὴ λυχνία π.χ. κοστίζει περισσότερο ἀπὸ 2½ ἑκατομμύρια δραχμές. 'Αλλὰ οἰκονομίες μποροῦσαν νὰ γίνουν ὁπουδήποτε ἀλλοῦ ἐκτὸς ἀπὸ ἐκεῖ.

Ὕστερα ἀπὸ δυόμισυ χρόνων ἐντατικὴ καὶ ἐπίπονη ἐργασία ὁ σταθμὸς ἔγινε. Ἔφτασε ἡ ὥρα τῆς λειτουργίας. 'Η κεραία τοποθετήθηκε στὸ παράθυρο κι' ὁ φακός της πῆρε κατεύθυνσι πρὸς τὴ στάσι τῶν αὐτοκινήτων Πειραιῶς — 'Αθηνῶν. 'Η στιγμὴ ἦταν συγκινητική. Τί θὰ γινόταν; Θὰ βλέπαμε τὴν κίνησι τοῦ δρόμου πάνω στὴν ὀθόνη ἢ τόσοι κόποι θὰ πήγαιναν χαμένοι; 'Η ὀθόνη φωτίσθηκε. Πάνω της ἔτρεχαν μὲ μανία τεθλασμένες φωτεινὲς γραμμές. Αὐτὸ δὲν κράτησε περισσότερο ἀπὸ λίγα δευτερόλεπτα. Σιγὰ—σιγὰ ἄρχισαν οἱ γραμμὲς νὰ χάνωνται κι' ἡ ὀθόνη νὰ ξεκαθαρίζῃ. 'Ο δρόμος μὲ τ' αὐτοκίνητα ἄρχισε νὰ φαίνεται θολὰ κι' ὕστερα ὁ δρόμος φάνηκε μ' ὅλη του τὴν κίνησι. 'Ο σταθμὸς λειτουργοῦσε! Τόσων χρόνων κόποι δικαιώθηκαν.

ΠΩΣ ΛΕΙΤΟΥΡΓΕΙ

Χθές, στὸ ἐργαστήριο τοῦ κ. Μάγκου, εἴχαμε τὴν εὐκαιρία νὰ παρακολουθήσωμε γιὰ λίγο τὴν τηλεόρασι καὶ νὰ μάθωμε μερικὰ ἁπλὰ πράγματα σχετικὰ μὲ τὴν λειτουργία της. 'Ο σταθμὸς

ΣΥΝΕΧΕΙΑ ΕΙΣ ΤΗΝ 3ην ΣΕΛΙΔΑ

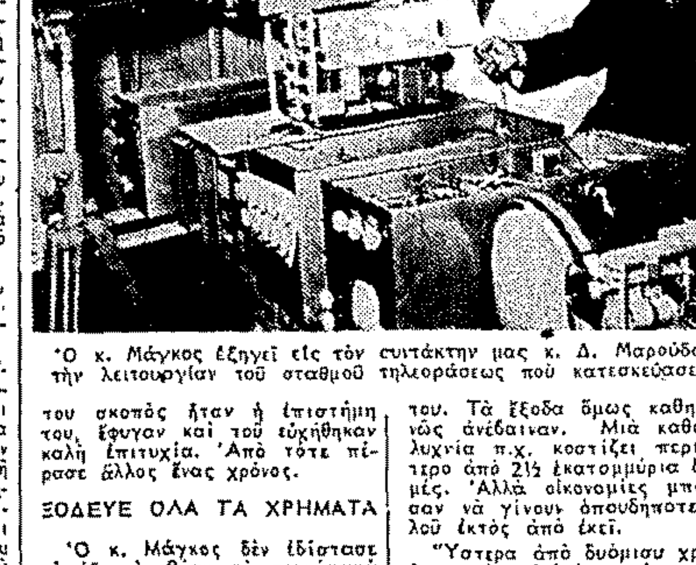

'Ο κ. Μάγκος ἐξηγεῖ εἰς τὸν συντάκτην μας κ. Δ. Μαρούδαν τὴν λειτουργίαν τοῦ σταθμοῦ τηλεοράσεως ποὺ κατεσκεύασεν.

ΕΜΜΕΤΡΟΣ ΕΦΗΜΕΡΙΣ

ΣΚΕΨΙΣ

Τῆς ΕΔΑ ὁ ἀρχισύντροφος γιὰ μελημά του κύριον
σκέπτεται πιὰ ὁ ἄνθρωπος νὰ μπῇ σὲ μοναστήριον
καὶ εἶπε: 'Απὸ τὴ θλῖψι μου κι' ἀπὸ τὴν ταραχή μου
καλογεράκι θὰ γενῶ νὰ σώσω τὴν ψυχή μου!...

ΑΡΙΣΤΟΦΑΝΗΣ

ΕΙΣ ΤΟ ΕΛΣΙΝΚΙ ΚΑΤΑ ΤΟΥΣ ΟΛΥΜΠΙΑΚΟΥΣ

ΕΚΙΝΔΥΝΕΥΣΑΝ Ν' ΑΠΟΘΑΝΟΥΝ ΕΚ ΠΕΙΝΗΣ 50 ΕΚΔΡΟΜΕΙΣ!

Εἶχον ἐγκαταλειφθῆ ὑπὸ τοῦ ἀρχηγοῦ των καὶ ἐσώθησαν χάρις εἰς τὴν ἐπέμβασιν δύο 'Ελλήνων

ΕΛΣΙΝΚΙ, Νοέμβριος. (Τοῦ ἀνταπ.).— Τώρα ποὺ ὁ 'Ελληνικὸς Συναγερμὸς ἀνῆλθεν εἰς τὴν ἐξουσίαν μὲ καταπληκτικὴν πλειοψηφίαν, οἱ ὀλίγοι, ἀλλὰ ἐκλεκτοὶ ὁμογενεῖς, οἱ ὁποῖοι εὑρίσκονται ἐγκατεστημένοι εἰς τὴν χώραν τῶν χιλίων λιμνῶν, ἀξιοῦν ὅπως τὸ ὑπουργεῖον 'Εξωτερικῶν ἐνεργήσῃ ἀνακρίσεις διὰ τὴν κατωτέρω ὑπόθεσιν:

Κατὰ τὸ διάστημα τῶν ὀλυμπιακῶν ἀγώνων πενήντα Ἕλληνες ἐκδρομεῖς φίλαθλοι ἐγκατελείφθησαν εἰς τὴν φιλλανδικὴν πρωτεύουσαν ὑπὸ τοῦ διαχειριστοῦ ἀρχηγοῦ των, χωρὶς νὰ ἔχουν εἰς τὴν τσέπην των οὔτε μίαν δραχμήν! Οὗτοι ἐκινδύνευσαν ὄχι μόνον νὰ ἐκδιωχθοῦν ἀπὸ τὸ ξενοδοχεῖον των ἀλλὰ καὶ νὰ ἀποθάνουν ἐκ πείνης. Τὴν στιγμὴν ὅμως ἐκείνην δύο Ἕλληνες ἔμποροι ἐγκατεστημένοι ἐνταῦθα, οἱ κ.κ. Λάμπου καὶ Πασᾶς, ἔσπευσαν καὶ κατέβαλον ὅλας τὰς δαπάνας τῶν ἀτυχησάντων αὐτῶν συμπατριωτῶν μας καὶ τοὺς ἐχορήγησαν ἐπίσης τὰ εἰσιτήρια ἐπιστροφῆς καὶ τὰ ἔξοδα ταξιδίου τὰ ὁποῖα ἀνήρχοντο εἰς δεκάδας ἑκατομμυρίων. 'Η πρᾶξις αὐτή, ἡ ὁποία ὄχι μόνον διέσωσε τὴν ὁμάδα αὐτὴν τῶν 'Ελλήνων ἀπὸ τὴν ἐξαθλίωσιν καὶ τὴν ἀτίμωσιν, ἀλλὰ καὶ διεφύλαξε τὸ γόητρον τῆς πατρίδος μας, ὑπερβαίνουσα μάλιστα κατὰ πολὺ τὰ ὅρια τοῦ εὐγενοῦς καθήκοντος καὶ τῆς ἁπλῆς φιλοπατρίας, δὲν εὗρεν εἰσέτι ἀνταπόκρισιν ἐκ μέρους τοῦ Κράτους. Δέον νὰ σημειωθῇ ὅτι οἱ ἐξαιρετικοὶ αὐτοὶ πατριῶται τοῦ 'Ελσίνκι ἐζήτησαν ὅπως τὰ χρήματα των μὴ ἐπιστραφοῦν εἰς αὐτοὺς ἀλλὰ νὰ κατατεθοῦν εἰς τὸ ὀρφανοτροφεῖον Καλύμνου, ὁ πρόεδρος τοῦ ὁποίου, Μητροπολίτης Καλύμνου, ἐγνώρισεν ἤδη τὴν λῆψιν τῆς εὐγενοῦς αὐτῆς δωρεᾶς. Πιστεύομεν ὅτι θὰ ἐνεργηθοῦν ἀνακρίσεις διὰ τὴν παραδειγματικὴν τιμωρίαν τῶν διοργανωτῶν τῆς ἀτυχοῦς αὐτῆς ἐκδρομῆς.

ΑΥΡΙΟΝ ΕΡΧΕΤΑΙ Ο ΤΖΕΛΑΛ ΜΠΑΓΙΑΡ

Τὸ ὄνειρον τοῦ 'Ελευθερίου Βενιζέλου καὶ τοῦ Κεμὰλ Ἀτατοὺρκ πραγματοποιεῖται. Τὰ δύο σύμμαχα ἔθνη, ἡ 'Ελλὰς καὶ ἡ Τουρκία μὲ τοὺς ἐθνικούς ἡγέτας των ἐπὶ κεφαλῆς βαδίζουν μαζὶ τὸν δρόμον τῆς ἐλευθερίας καὶ τῆς Δημοκρατίας.

ΜΕ ΑΔΕΛΦΙΚΑ ΑΙΣΘΗΜΑΤΑ

Διὰ μίαν ἀκόμη φορὰν θὰ δοθῇ αὔριον ἡ εὐκαιρία εἰς τὸν 'Ελληνικὸν λαὸν νὰ ἐκφράσῃ τὰ ἀδελφικά του αἰσθήματα πρὸς τὸ Τουρκικὸν Ἔθνος. 'Η ἄφιξις τοῦ Προέδρου τῆς Τουρκικῆς Δημοκρατίας κ. Τζελὰλ Μπαγιὰρ θὰ ἐπισφραγίσῃ τοὺς ἀκαταλύτους δεσμοὺς τῶν δύο γειτονικῶν χωρῶν ποὺ μαζὶ μὲ τὴν φίλην Γιουγκοσλαβίαν ἀποτελοῦν ἀπόρθητον φρούριον τοῦ ἐλευθέρου κόσμου, εἰς τὸ καίριον αὐτὸ σημεῖον τῆς γῆς.