ΗΜΕΡΗΣΙΑ ΕΘΝΙΚΗ ΕΦΗΜΕΡΙΣ
ΙΔΡΥΤΗΣ: ΔΗΜ. ΟΙΚ. ΚΑΛΑΠΟΘΑΚΗΣ
ΙΔΙΟΚΤΗΤΗΣ - ΔΙΕΥΘΥΝΤΗΣ: ΑΛΚ. ΔΗΜ. ΚΑΛΑΠΟΘΑΚΗΣ
ΕΤΟΣ ΙΔΡΥΣΕΩΣ 1896 — ΠΕΡΙΟΔΟΣ Β'—ΑΡ. ΦΥΛ. 2168

ΕΜΠΡΟΣ

ΣΗΜΕΡΟΝ ΕΞΑΣΕΛΙΔΟΝ
Κυριακή, 30 Μαρτίου 1952
Δ' Νηστειῶν — Ἰωάννου Κλίμακος. Ἀν. 6.16. Δύσις 6.46. Σελήνη 5 ἡμερ.
ΓΡΑΦΕΙΑ: ΛΥΚΟΥΡΓΟΥ 3 — ΤΙΜΗ ΦΥΛΛΟΥ ΔΡΑΧ. 1000

ΑΙ ΕΥΘΥΝΑΙ

Ἐπὶ πολλοὺς ἤδη μῆνας, ἀπὸ τῆς ἐπομένης σχεδὸν τῆς παραιτήσεως τοῦ Στρατάρχου ἀπὸ τὴν ἡγεσίαν τῶν Ἐνόπλων Δυνάμεων, ἡ μαινομένη ἐμπάθεια τῆς φατρίας ἀγωνίζεται νὰ εἰσδύση εἰς τὸ στράτευμα, τὸ ἀπαράμιλλον αὐτὸ ἐθνικὸν κεφάλαιον, τὴν μοναδικὴν ἐγγύησιν τῆς Ἑλληνικῆς ἀνεξαρτησίας. Δὲν τὸ ἐπέτυχεν. Ἐπέτυχεν ὅμως νὰ δημιουργήση καὶ νὰ διατηρήση μίαν κατάστασιν συγχύσεως, μὲ τὸν ἰσχυρισμὸν ὅτι αἱ ἀφορῶσαι τὸν στρατὸν ἐνέργειαι ἀπέβλεπον ἀντιθέτως εἰς τὸ νὰ ἀπαλλαγῆ τὸ στράτευμα ἀπὸ ἐπιρροὰς ἀσκουμένας δῆθεν ἀπὸ μέρους τῶν πολιτικῶν της ἀντιπάλων.

Ὁ ἰσχυρισμὸς ἦτο προφανῶς ἀστήρικτος καθὼς ἀπεδείχθη πολλάκις, ἀκόμη καὶ προσφάτως, μὲ τὴν περίφημον ὑπόθεσιν τοῦ ΙΔΕΑ. Διότι ἐκεῖνο τὸ ὁποῖον ἐπέμενον νὰ ὀνομάζουν πολιτικὴν ἐπιρροὴν ἐπὶ τοῦ στρατεύματος δὲν ἦτο παρὰ μόνον ἡ φυσικωτάτη ἀντανάκλασις τοῦ κύρους καὶ τοῦ γοήτρου τοῦ Στρατάρχου, διότι, ἀκριβῶς, εἶχεν ἀπαλλάξει τὸν στρατὸν ἀπὸ τὴν ἐπέμβασιν τῆς πολιτικῆς.

Ἐν τούτοις ὁ ἰσχυρισμὸς αὐτὸς ἐπέτρεψε νὰ διατηρηθῆ κάποιο πρόσχημα διὰ νὰ καλυφθῆ ἡ λυσσαλέα προσπάθεια τῆς φατρίας ὅπως ὑποτάξη τὸ στράτευμα εἰς τὴν θέλησίν της, καὶ τοῦτο διότι ἔλλειψεν ἡ κατηγορηματική, ἀνεπίδεκτος ἀμφισβητήσεως ἀπόδειξις, ὅτι ἀπεπειρᾶτο νὰ εἰσέλθη καὶ πάλιν εἰς τὸ στράτευμα.

Τὴν ἀπόδειξιν αὐτὴν ἀνέλαβε νὰ προσφέρη εἰς τὴν Κοινὴν Γνώμην ὁ κ. Σακελλαρίου διὰ τῆς ἀποκαλυφθείσης «ἐμπιστευτικῆς» ἐγκυκλίου του, καθιερούσης καὶ ἐπισήμως πλέον ὡς αὐτονόητον τὴν ἀρχὴν τῆς ἀναμίξεως τῆς πολιτικῆς εἰς τὸν στρατόν. Δι' αὐτὸ ἄλλωστε καὶ οὐσιαστικῶς ἀπελύθη τῆς κυβερνήσεως ὁ κ. ὑπηρεσιακὸς ὑπουργός, γενομένης μὲ τόσον χαρακτηριστικὴν σπουδὴν ἀποδεκτῆς τῆς παραιτήσεως τὴν ὁποίαν ἐξηναγκάσθη νὰ ὑποβάλη. Ἀπελύθη, ὄχι βεβαίως κατὰ τὴν ἔννοιαν ὅτι ἡ κυβέρνησις ἠγανάκτησε διὰ τὴν πρωτάκουστον ἐνέργειαν τοῦ ὑπουργοῦ της, ἀλλὰ κατὰ τὴν ἔννοιαν τῆς ἐπιβολῆς κυρώσεως κατὰ τοῦ κ. Σακελλαρίου, ὁ ὁποῖος διέπραξε τὸ σφάλμα νὰ ἐκθέση ἀνεπανορθώτως τὴν κυβέρνησιν, ὡς ἀπροκαλύπτως καὶ ἐπισήμως εἰσάγουσαν τὴν πολιτικὴν εἰς τὸ στράτευμα.

Θὰ ἦτο ἐν τούτοις πλάνη νὰ ἐντοπισθοῦν αἱ εὐθῦναι εἰς τὸν κ. Σακελλαρίου. Ἡ κυβέρνησις εἶναι ἀδύνατον νὰ ἀπαλλαγῆ τῶν τυπικῶν ἀλλὰ καὶ οὐσιαστικῶν συγχρόνως εὐθυνῶν τὰς ὁποίας ἔχει ἐν προκειμένω. Διότι αὐτουργὸς βεβαίως ὁ ἴδιος τῶν ἀνηκούστων ἐπεμβάσεων εἰς τὸ στράτευμα, ὁ κ. Σακελλαρίου ἐνήργησεν ἐν τούτοις διὰ λογαριασμὸν καὶ πρὸς ἐξυπηρέτησιν τῶν πολιτικῶν ἐπεμβάσεων τῆς κυβερνήσεως. Ἡ ἀποκήρυξίς του ἐπομένως ἀπὸ τὴν κυβέρνησιν καὶ ἡ ἀντικατάστασίς του δὲν αἴρουν τὰς εὐθύνας τῆς κυβερνήσεως. ἀλλ' οὔτε καὶ ἐγγυῶνται ὅτι ἐξέλιπε ὁ κίνδυνος τῶν πολιτικῶν ἐπεμβάσεων εἰς τὸν στρατόν. Ὁ κίνδυνος ἀντιθέτως παραμένει, ἐφ' ὅσον οἱ ἀντικειμενικοὶ σκοποὶ τῆς κυβερνώσης φατρίας δὲν μετεβλήθησαν, ἐφ' ὅσον ἡ πολιτικὴ κατάστασις τῆς χώρας ρυθμίζεται πάντοτε ἀπὸ τὸν μοναδικὸν ἀντικειμενικὸν σκοπὸν νὰ ἐμποδισθῆ ὁ Στρατάρχης ὅπως ἀνέλθη εἰς τὴν Ἐξουσίαν.

Ἐφ' ὅσον ἡ κατάστασις αὐτὴ ὑφίσταται δυστυχῶς πάντοτε, ἡ ἀπομάκρυνσις τοῦ κ. Σακελλαρίου δὲν σημαίνει παρὰ μόνον ὅτι ὁ ναύαρχος τιμωρεῖται διὰ τὴν ἀδεξιότητά του. Κατὰ τὰ ἄλλα ἡ κυβέρνησις δὲν θὰ παύση ἐξαντλοῦσα κάθε μέσον διὰ νὰ ἑδραιώση τὴν ἐπιρροήν της εἰς ὅλους τοὺς τομεῖς, μὴ ἐξαιρουμένου φυσικὰ τοῦ στρατεύματος. Δι' ἄλλων πιθανῶς μέσων, δι' ἄλλων ὀργάνων, ἀλλὰ θὰ συνεχίση.

Ἐν τῷ μεταξὺ ἐδόθη εἰς τὴν Κοινὴν Γνώμην ἡ εὐκαιρία νὰ ἐπιβεβαιώση κατὰ τὸν πανηγυρικώτερον τρόπον πόσον ὀρθῶς διέγνωσε τὴν ἀλήθειαν καὶ πόσον δικαιολογημένως ἀγανακτεῖ κατὰ τῆς κυβερνήσεως, ἡ ὁποία δὲν διστάζει νὰ διακινδυνεύση ἀκόμη καὶ τὴν διάβρωσιν τῆς ἱκανότητος τοῦ λαμπροῦ Ἑλληνικοῦ στρατοῦ, διὰ τὴν ἐξυπηρέτησιν ἁπλῶς εὐτελεστάτων κομματικῶν ἐπιδιώξεων.

Α. Δ. Κ.

Μετὰ τὴν ἀπόφασιν τοῦ Συμβουλίου τῶν Χαρίτων

ΑΙ ΕΚΤΕΛΕΣΕΙΣ ΕΓΙΝΑΝ ΤΗΝ 4,12' ΠΡΩΙΝΗΝ

Ἡ Κυβέρνησις κατέβαλε προσπάθειαν νὰ σώση τὸν Μπάτσην

Η ΑΠΟΦΑΣΙΣ ΕΛΗΦΘΗ ΠΑΜΨΗΦΕΙ ΔΙΑ ΤΟΥΣ ΜΠΕΛΟΓΙΑΝΝΗΝ, ΑΡΓΥΡΙΑΔΗΝ ΚΑΙ ΛΑΖΑΡΙΔΗΝ.—Ο ΥΠΟΥΡΓΟΣ ΤΗΣ ΔΙΚΑΙΟΣΥΝΗΣ ΠΡΟΕΒΗ ΧΘΕΣ ΤΗΝ ΜΕΣΗΜΒΡΙΑΝ ΕΙΣ ΣΧΕΤΙΚΗΝ ΕΙΣΗΓΗΣΙΝ ΠΡΟΣ ΤΟΝ ΒΑΣΙΛΕΑ.—Θ' ΑΠΟΧΩΡΗΣΗ ΤΗΣ ΚΥΒΕΡΝΗΣΕΩΣ Ο ΥΠΟΥΡΓΟΣ ΣΥΝΤΟΝΙΣΜΟΥ κ. ΚΑΡΤΑΛΗΣ.-ΑΙ ΕΚΤΕΛΕΣΕΙΣ

Ὁ κ. Βενιζέλος ἀνεκοίνωσεν ὅτι ἐπῆλθεν ὁριστικὴ συμφωνία μὲ τὸν κ. Πλαστήραν διὰ νὰ γίνουν αἱ ἐκτελέσεις καὶ ὅτι ἡ Κυβέρνησις θὰ παραμείνη

Ο ΜΠΑΤΣΗΣ

Κατὰ τὴν διάρκειαν τῆς χθεσινῆς ἡμέρας διεξήχθησαν διάφοροι συνεννοήσεις καὶ συνομιλίαι μεταξὺ τῶν ἁρμοδίων κυβερνητικῶν παραγόντων, ἀποβλέπουσαι εἰς τὴν πάση θυσία ἀποτροπὴν τῆς σοβούσης κυβερνητικῆς κρίσεως, ἐξ ἀφορμῆς τοῦ ζητήματος τῶν ἐκτελέσεων καὶ τοῦ ἐξαναγκασμοῦ τοῦ ναυάρχου Σακελλαρίου εἰς παραίτησιν, κατόπιν τῆς ἀποχωρήσεως ἐκ τῆς Βουλῆς τοῦ Ἑλληνικοῦ Συναγερμοῦ.

Σχετικῶς χθὲς τὴν ἑσπέραν ἐγένοντο ἀνακοινώσεις, διὰ τῶν ὁποίων παρεσχέθη ἡ διαβεβαίωσις ὅτι ἡ Κυβέρνησις παραμένει ἀδιάσπαστος διὰ νὰ συνεχίση τὸ ἔργον της, ἐπελθούσης τελικῶς συμφωνίας μεταξὺ τῶν κ.κ. Πλαστήρα καὶ Βενιζέλου ὅπως ἐκτελεσθῆ ἡ ἐκδοθεῖσα καὶ ὑποβληθεῖσα εἰς τὸν Βασιλέα ἀπόφασις τοῦ Συμβουλίου τῶν Χαρίτων, οἱαδήποτε καὶ ἂν εἶναι αὐτή. Κατὰ τὰς ἰδίας ἀνακοινώσεις, γενομένης ἀποδεκτῆς τῆς παραιτήσεως τοῦ ὑπουργοῦ τῆς Ἐθνικῆς Ἀμύνης, τὸ ὑπουργεῖον τοῦτο ἀνατίθεται εἰς τὸν ἄνευ χαρτοφυλακίου ὑπουργὸν κ. Γ. Βαρβούτην. Πιθανώτατα ἐντὸς τῆς ἑβδομάδος νὰ γίνη ἀνασχηματισμὸς τῆς Κυβερνήσεως, καθοριζομένης ὁριστικῶς τῆς θέσεως καὶ τοῦ ὑπουργοῦ τοῦ Συντονισμοῦ κ. Καρτάλη, ὁ ὁποῖος ἐφέρετο τὴν ἑσπέραν ἀποφασισμένος νὰ ἀποχωρήση τῆς Κυβερνήσεως, ἐφ' ὅσον τελικῶς θὰ ἐγίνοντο ἐκτελέσεις κατασκόπων κομμουνιστῶν.

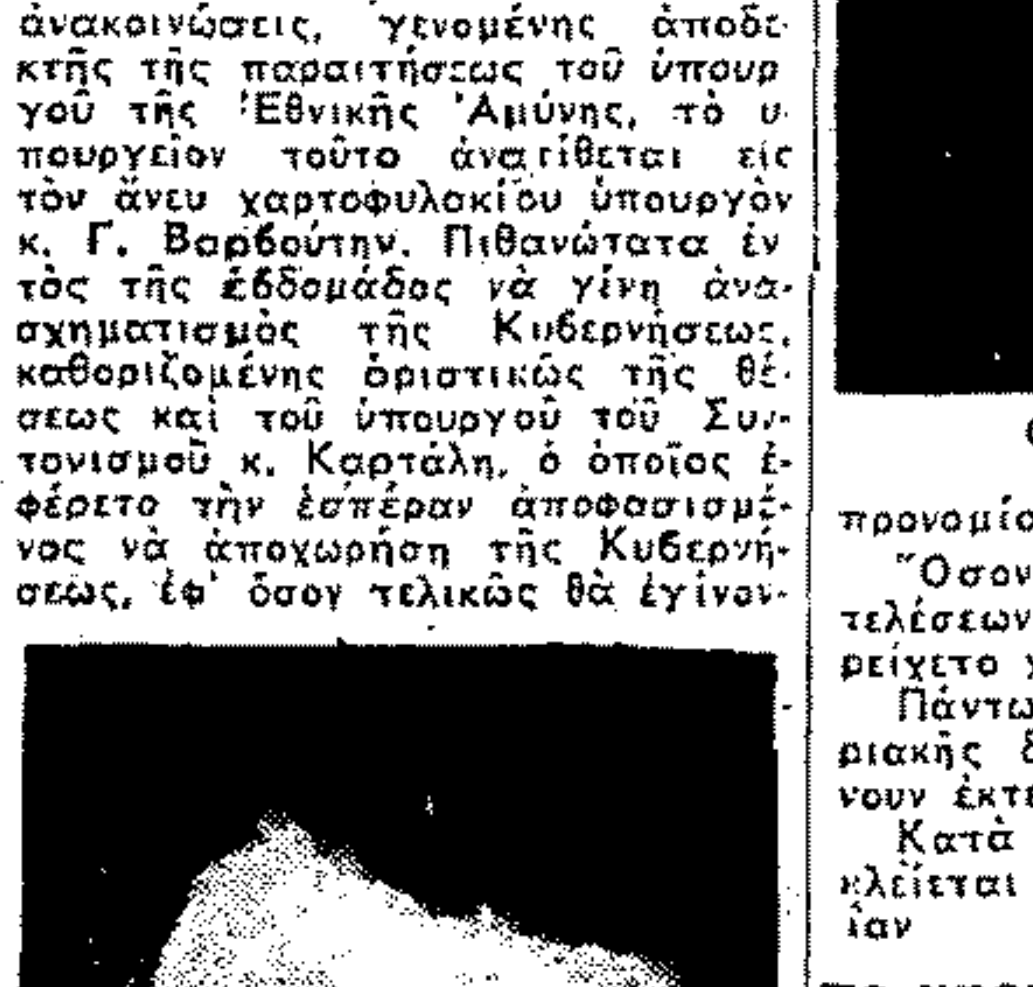

Ο ΑΡΓΥΡΙΑΔΗΣ

Παρὰ τὰς κυβερνητικὰς ταύτας διαβεβαιώσεις ἡ κρατοῦσα μεταξὺ τῶν ἐγκύρων πολιτικῶν κύκλων ἐντύπωσις εἶναι ὅτι ἡ συνεργασία τῶν δύο ἐν τῆ κυβερνήσει κομμάτων ἐτραυματίσθη κατὰ τρόπον μὴ ἐπιτρέποντα τὴν ἐπὶ μακρὸν παραμονήν των ἐν τῆ ἐξουσία. Οἱ ἐν λόγω κύκλοι πιστεύουν ὅτι λίαν συντόμως ὁ κ. Βενιζέλος, ὁ ὁποῖος πρωταγωνιστεῖ εἰς τὴν προσπάθειαν διασώσεως τῆς κυβερνήσεως καὶ ἀποτροπῆς τῶν ἐκλογῶν θὰ ὑποχρεωθῆ ἐκ τῆς ἐξελίξεως τῶν γεγονότων νὰ προσχωρήση εἰς τὴν μόνην ἀπομένουσαν λύσιν τῆς προσφυγῆς εἰς ἐκλογὰς καὶ διενεργείας αὐτῶν μὲ τὸ πλειοψηφικὸν σύστημα.

Η ΧΘΕΣΙΝΗ ΕΚΤΑΚΤΟΣ ΠΟΛΙΤΙΚΗ ΚΙΝΗΣΙΣ

Ὁ προεδρεύων τῆς Κυβερνήσεως κ. Βενιζέλος, λαβὼν γνῶσιν χθὲς τὴν πρωΐαν τοῦ περιεχομένου τῆς γνωματεύσεως τοῦ Συμβουλίου τῶν Χαρίτων διὰ τοὺς καταδικασθέντας εἰς θάνατον κομμουνιστάς, ἐπεσκέφθη τὸν κ. Πλαστήραν, μετὰ τοῦ ὁποίου εἶχεν ἀποφασιστικὴν συνομιλίαν ἐπὶ τοῦ ζητήματος. Διαρκούσης τῆς συσκέψεως ταύτης, προσῆλθεν εἰς τὴν οἰκίαν τοῦ κ. Πλαστήρα ὁ ὑπουργὸς τῆς Δικαιοσύνης, ὁ ὁποῖος καὶ ἐνημέρωσεν τοὺς δύο ἀρχηγοὺς σχετικῶς μὲ τὴν ἀπόφασιν τοῦ Συμβουλίου καὶ τὴν ἰδίαν αὐτοῦ γνωμοδότησιν, τὴν ὁποίαν καὶ ὑπέβαλε μετὰ τῆς σχετικῆς δικογραφίας εἰς τὸν Βασιλέα, ἀνελθὼν ἐν συνεχεία περὶ τὴν μεσημβρίαν εἰς τὰ Ἀνάκτορα τοῦ Τατοΐου.

Ὁ κ. ὑπουργὸς ἐτήρησεν ἀπόλυτον ἐπιφυλακτικότητα ὅσον ἀφορᾶ τὸ περιεχόμενον τῆς γνωμοδοτήσεως τοῦ Συμβουλίου τῶν Χαρίτων καὶ τὴν ἐπ' αὐτῆς γνωμοδότησίν του πρὸς τὸν Βασιλέα.

Ὡς ἐγνώσθη ἐκ διαφόρων πηγῶν, τὸ Συμβούλιον ἀπέρριψε παμψηφεὶ τὴν αἴτησιν χάριτος τῶν Μπελογιάννη, Ἀργυριάδη καὶ Καλουμένου. Ἐπίσης ἀπέρριψε διὰ ψήφων πέντε κατὰ τριῶν τὴν αἴτησιν τοῦ Μπάτση.

Περὶ τοῦ τελευταίου ὑποστηρίζεται ὑπὸ τῆς ΕΠΕΚ ἡ ἄποψις ὅτι εἶναι ἐνδεχομένη ἡ ἄσκησις τῆς προνομίας τοῦ Στέμματος.

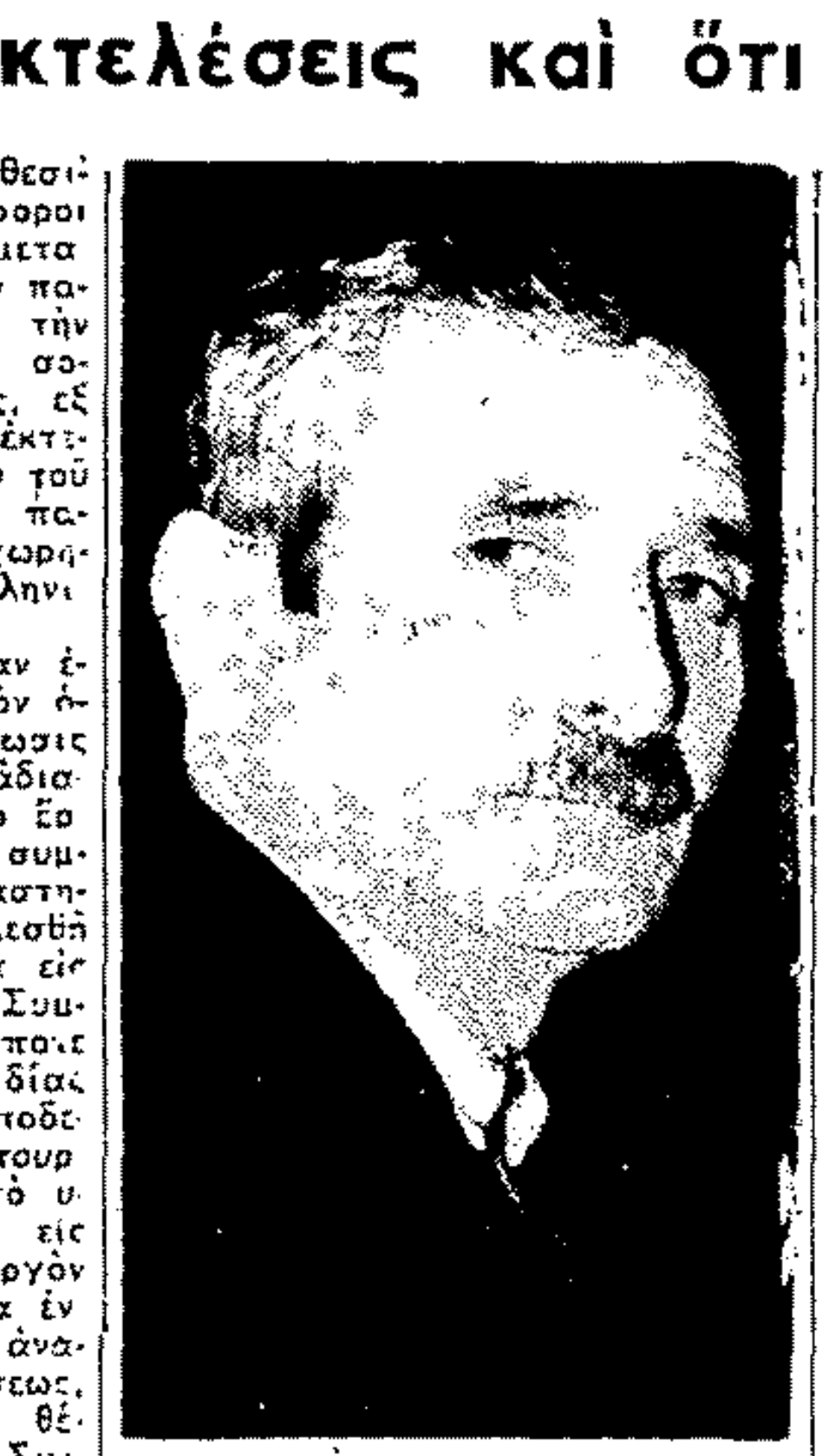

Ο ΚΑΛΟΥΜΕΝΟΣ

Ὅσον ἀφορᾶ τὸν χρόνον τῶν ἐκτελέσεων οὐδεμία πληροφορία παρείχετο χθές.

Πάντως σήμερον λόγω τῆς Κυριακῆς δὲν εἶναι δυνατὸν νὰ γίνουν ἐκτελέσεις.

Κατὰ συνέπειαν αὗται δὲν ἀποκλείεται νὰ γίνουν αὔριον τὴν πρωΐαν

ΤΟ ΥΠΟΥΡΓΙΚΟΝ ΣΥΜΒΟΥΛΙΟΝ

Ὁ κ. Βενιζέλος, δεχθεὶς μετὰ τὴν συνεργασίαν του μὲ τὸν κ. πρωθυπουργὸν τοὺς ἀντιπροσώπους τοῦ τύπου ἐδήλωσε πρὸς αὐτοὺς ὅτι ἡ κυβέρνησις θὰ ἐκτελέση τὰς ἀποφάσεις τοῦ συμβουλίου τῶν χαρίτων καὶ συνεπῶς δὲν ὑφίσταται *οὐδὲν κυβερνητικὸν ζήτημα*.

Ὀλίγον πρὸ τῆς 1ης μετὰ μεσημβρίαν ὁ κ. Βενιζέλος προήδρευσε τοῦ ὑπουργικοῦ συμβουλίου, τοῦ ὁποίου δὲν μετέσχον ὁ ὑπουργὸς τῆς Δικαιοσύνης ἀπουσιάζων εἰς τὰ ἀνάκτορα, ὅπου προέβη εἰς μακρὰν εἰσήγησιν πρὸς τὸν Βασιλέα σχετικῶς μὲ τὸ πρακτικὸν τοῦ συμβουλίου τῶν χαρίτων, ὁ ὑπουργὸς τοῦ Συντονισμοῦ ὁ ὁποῖος εἶχε σύσκεψιν μὲ τοὺς ἐκπροσώπους τῆς ἀμερικανικῆς οἰκονομικῆς ἀποστολῆς, καὶ ὁ ὑφυπουργὸς τοῦ Πολιτικοῦ Γραφείου κ. Ἰωσὴφ τοῦ ὁποίου εἶχε γίνει δεκτὴ ὑπὸ τοῦ κ. Πλαστήρα ἡ παραίτησις.

Η ΕΙΣΗΓΗΣΙΣ ΤΟΥ κ. ΠΑΠΑΣΠΥΡΟΥ

Ὡς καὶ ἀνωτέρω γράφομεν ὁ ὑπουργὸς τῆς Δικαιοσύνης κ. Παπασπύρου ἀνῆλθε τὴν 1ην μ.μ. εἰς τὰ ἀνάκτορα Τατοΐου καὶ ὑπέβαλεν εἰς τὸν Βασιλέα τὴν γνωμάτευσιν τοῦ συμβουλίου χαρίτων μετὰ τῆς δικογραφίας, ὑπέβαλε δὲ γραπτὴν καὶ προφορικὴν εἰσήγησιν πρὸς τὸν Ἄνακτα.

Ὁ κ. Παπασπύρου παρέμεινεν εἰς τὰ ἀνάκτορα ἐπὶ μίαν καὶ ἡμίσειαν ὥραν.

Ὁ κ. ὑπουργὸς ἐρωτηθεὶς σχετικῶς ἠρνήθη νὰ προβῆ εἰς ἀνακοίνωσιν εἰπὼν ὅτι εὑρίσκεται ἐν ἀναμονῆ τῆς ἀπαντήσεως τοῦ Βασιλέως.

Κατὰ τὰς πληροφορίας μας, ἡ Κυβέρνησις καταβάλλει ἀπεγνωσμένην προσπάθειαν ὅπως ἐπιτύχη τὴν ἀπονομὴν χάριτος εἰς τὸν Μπάτσην.

Μέχρι ἀργὰ τὴν νύκτα χθὲς ἀνεμένετο ἡ ἀπάντησις τοῦ Βασιλέως ἐπὶ τῆς εἰσηγήσεως τοῦ ὑπουργοῦ τῆς Δικαιοσύνης. Σημειωτέον ὅτι ὁ Βασιλεὺς μεταβὰς εἰς τὴν Χαλκίδα, ἐπανῆλθεν τὴν ἑσπέραν εἰς Ἀθήνας.

Ἐν ἀναμονῆ τῆς ἀπαντήσεως τοῦ Βασιλέως συνεσκέφθησαν χθὲς τὴν *νύκτα* εἰς τὸ Ὑπουργεῖον Δικαιοσύνης οἱ κ.κ. Παπασπύρου καὶ Καρτάλης.

Ἂν ἡ ἐπιστροφὴ τοῦ φακέλλου ἀπὸ τὰ Ἀνάκτορα γίνη μέχρι σήμερον, κατὰ πᾶσαν πιθανότητα ἡ ἐκτέλεσις θὰ γίνη αὔριον.

Ο ΜΠΕΛΟΓΙΑΝΝΗΣ

Εἰς τὸ ὑπουργεῖον Δικαιοσύνης προσῆλθον διάφοροι ἐπιτροπαὶ κομμουνιστῶν καὶ ὑπέβαλον ὑπομνήματα διὰ νὰ μὴ ἐκτελεσθοῦν οἱ κομμουνισταὶ κατάσκοποι.

Η Ε.Δ.Α. ΑΠΕΙΛΕΙ

Ὁ πρόεδρος τῆς ΕΔΑ κ. Πασαλίδης εἰς νυκτερινὴν ἀνακοίνωσίν του τονίζει ὅτι «ἡ ἐκτέλεση ἔστω καὶ ἑνὸς ἀπὸ τοὺς 8 καταδικασθέντες σὲ θάνατο, τρία χρόνια μετὰ τὸν τερματισμὸ τοῦ ἐμφυλίου πολέμου καὶ τὴ στιγμὴ ποὺ ἡ Κυβέρνηση ἔθεσε στὴ Βουλὴ τὰ μέτρα εἰρηνεύσεως ποὺ δίνουν τὸ δικαίωμα τῆς ἀναθεωρήσεως αὐτῆς τῆς δίκης, θὰ ἀποτελέση ἀνεπανόρθωτο χτύπημα κατὰ τῆς εἰρηνεύσεως τῆς πατρίδας μας ποὺ τόσο ἐπίμονα καὶ πανηγυρικὰ ἀξιώνει ὁλάκληρος ὁ Ἑλληνικὸς Λαός».

ΤΟ ΕΠΙΣΤΗΜΟΝΙΚΟΝ ΓΕΓΟΝΟΣ ΠΟΥ ΑΠΟΜΑΚΡΥΝΕΙ ΤΟΝ ΕΦΙΑΛΤΗΝ ΤΟΥ ΠΟΛΕΜΟΥ

Η ΑΓΓΛΙΑ ΑΠΕΚΤΗΣΕ ΤΟ ΟΠΛΟΝ ΤΗΣ ΝΙΚΗΣ

Ἡ Μόσχα πανικόβλητος ἀπὸ τὴν «ἐλεγχομένην» ἀτομικὴν βόμβαν ποὺ ἀνατρέπει τελείως τὴν τακτικὴν τοῦ πολέμου

ΚΥΡΙΟΛΕΚΤΙΚΩΣ ΘΑ ΣΑΡΩΝΗ ΕΠΙ ΤΟΥ ΠΕΔΙΟΥ ΤΗΣ ΜΑΧΗΣ ΟΛΟΚΛΗΡΟΥΣ ΜΕΡΑΡΧΙΑΣ. - ΜΥΣΤΙΚΗ ΔΙΑΣΚΕΨΙΣ ΡΩΣΩΝ ΣΤΡΑΤΑΡΧΩΝ ΚΑΙ ΑΤΟΜΙΚΩΝ ΕΠΙΣΤΗΜΟΝΩΝ ΠΡΟΣ ΑΝΤΙΜΕΤΩΠΙΣΙΝ ΤΟΥ ΑΔΙΕΞΟΔΟΥ ΕΙΣ ΤΟ ΡΩΣΙΚΟΝ ΕΠΙΤΕΛΕΙΟΝ

Ἀποκαλυπτικὸν ἄρθρον τοῦ κ. EDWARD E. SINCLAIR

Copyright «EUROPRESS» καὶ τοῦ «ΕΜΠΡΟΣ» διὰ τὴν Ἑλλάδα

ΛΟΝΔΙΝΟΝ, Μάρτιος

Τριάντα ἐξέχοντες Ρῶσοι στρατιωτικοὶ καὶ ἐπιστημονικοὶ ἐμπειρογνώμονες συνῆλθον εἰς τριήμερον διάσκεψιν εἰς τὸ Κρεμλῖνον. Ἡ διάσκεψις ἔληξε τὴν 28ην Φεβρουαρίου, ἀλλ' ἡ σχετικὴ εἴδησις ἔφθασεν εἰς τὸ Λονδῖνον ἐκ Πράγας μόλις πρὸ ὀλίγων ἡμερῶν.

Ἡ διάσκεψις ἤκουσε πρῶτον τὰς ἐκθέσεις τῶν δύο κορυφαίων σοβιετικῶν ἀτομικῶν ἐπιστημόνων Ἀ. Φεντόροβιτς Γιὼφ καὶ Πιότρ Καπίτσα.

Τὰς ἐργασίας τῆς διασκέψεως παρηκολούθησαν ὀκτὼ στρατάρχαι τῆς Σοβιετικῆς Ἑνώσεως, οἱ ὁποῖοι διεδραμάτισαν σπουδαῖον ρόλον κατὰ τὸν τελευταῖον πόλεμον.

★

Ἡ παρουσία τόσων στρατιωτικῶν καὶ πολιτικῶν ἡγετῶν διαψεύδει τὸν ἰσχυρισμόν, ὅτι ἡ ὡς ἄνω διάσκεψις ἠσχολήθη μὲ «τὴν συνήθη ἐπισκόπησιν τῆς ἐφαρμογῆς τοῦ ἀτομικοῦ προγράμματος». Ἀντιθέτως, φαίνεται ὅτι ἡ διάσκεψις συνεκλήθη ἐσπευσμένως κατόπιν τῶν ληφθεισῶν εἰς τὸ Κρεμλῖνον εἰδήσεων κατὰ τοὺς τρεῖς τελευταίους μῆνας περὶ τῆς νέας ἀτομικῆς βόμβας «Τ» (τακτικῆς) τῆς Ἀγγλίας, ἡ ὁποία, ὡς ἐγνώσθη ἤδη, δύναται νὰ χρησιμοποιηθῆ εἰς τὸ πεδίον τῆς μάχης ἐναντίον τῶν ἐχθρικῶν στρατιῶν.

Οἱ Βρεταννοὶ ἐπιστήμονες ἐκέρδισαν τὸν ἀγῶνα ἀτομικοῦ δρόμου διὰ τὴν κατασκευὴν μιᾶς «ἐλεγχομένης» βόμβας, ἡ ὁποία δύναται νὰ χρησιμοποιῆται ὡς τακτικὸν ὅπλον καὶ νὰ ἐξασφαλίζη τὴν νίκην, διότι θὰ σαρώνη κυριολεκτικῶς ὁλοκλήρους μεραρχίας εἰς τὸ πεδίον τῆς μάχης.

Τὰ σχετικὰ μὲ τὴν κατασκευὴν τοιαύτης βόμβας προβλήματα δὲν κατώρθωσαν νὰ λύσουν ἀκόμη οἱ εἰδικοὶ ἐπὶ τῆς διασπάσεως τοῦ ἀτόμου εἰς τὰς Ἡνωμένας Πολιτείας, παρὰ τὰ γιγάντια μηχανικὰ μέσα, ποὺ ἔχουν διατεθῆ διὰ τὴν ἀνάπτυξιν τῶν ἀτομικῶν ἐρευνῶν.

★

Ἄλλο σημαντικὸν γεγονὸς σχετιζόμενον μὲ τὸ νέον ὅπλον εἶναι ὅτι τοῦτο ἐσχεδιάσθη καὶ κατεσκευάσθη μετὰ τὴν σύλληψιν τοῦ δόκτορος Κλάους Φοὺκς (τοῦ ἀτομικοῦ ἀρχικατασκόπου, ὁ ὁποῖος τώρα ἐκτίει ποινὴν 14ετοῦς καθείρξεως εἰς τὰς φυλακὰς τοῦ Στάφφορδ) καὶ μετὰ τὴν μυστηριώδη ἐξαφάνισιν τοῦ εἰδικοῦ ἐπὶ τῆς πυρηνικῆς διασπάσεως καθηγητοῦ Ποντεκόρβο. Ὡς ἐκ τούτου, τὸ Κρεμλῖνον εἶναι ἀδύνατον νὰ ἔχη τεχνικὰς πληροφορίας περὶ τῆς νέας βόμβας. Οὔτε καὶ θὰ εἶναι εὔκολον νὰ μάθη τίποτε, διότι κατὰ τὰς δοκιμὰς τοῦ νέου ὅπλου εἰς τὴν Αὐστραλίαν τοῦ προσεχοῦς Αὐγούστου, ἡ ΜΙ-5 (Μυστικὴ Ὑπηρεσία) θὰ δημιουργήση πέριξ τῆς περιοχῆς τῶν δοκιμῶν «ζώνην ἀσφαλείας» βάθους 50 μιλίων, διὰ νὰ προλάβη τὴν διαρροὴν οἱασδήποτε σχετικῆς εἰδήσεως.

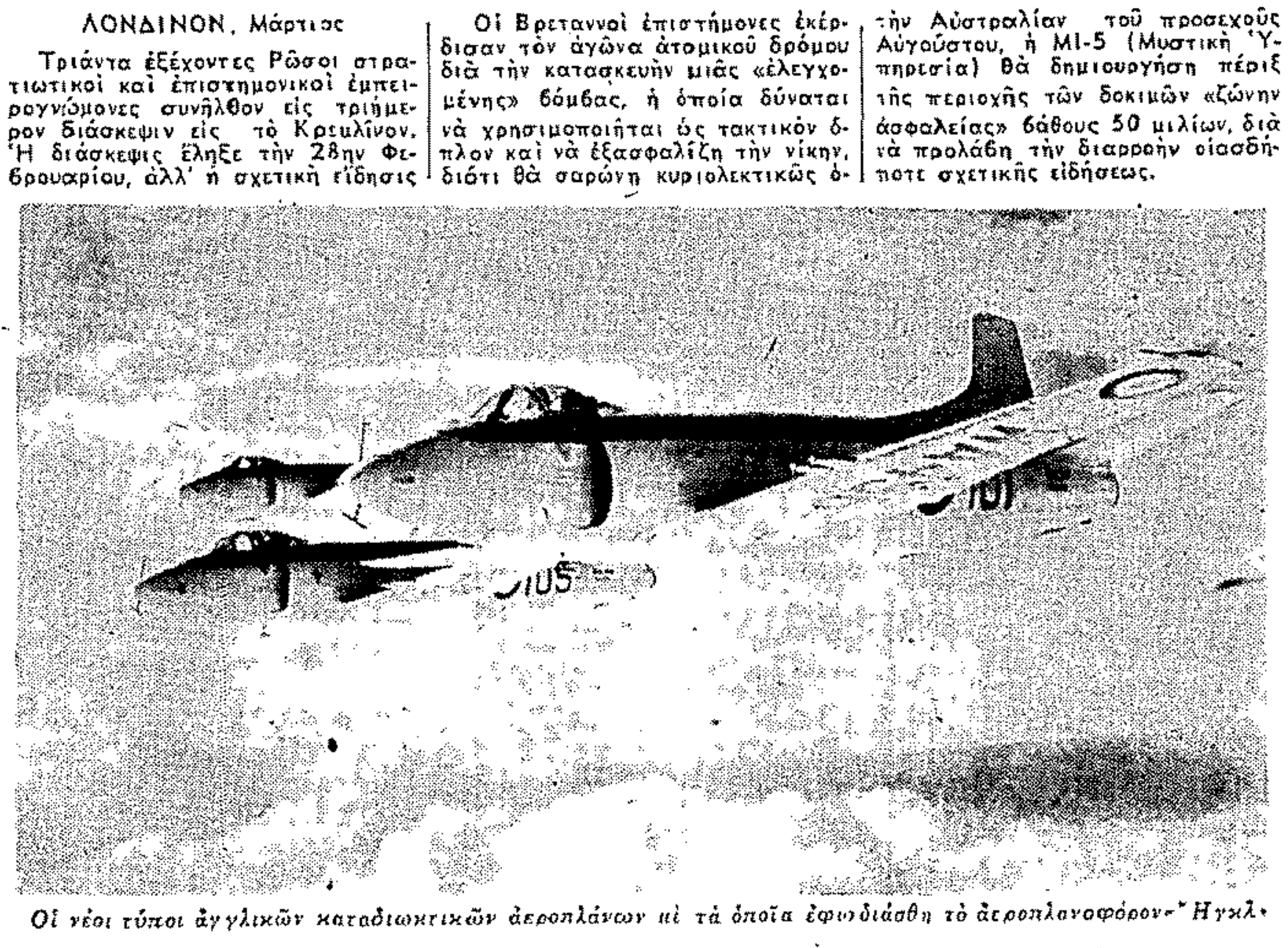

Οἱ νέοι τύποι ἀγγλικῶν καταδιωκτικῶν ἀεροπλάνων μὲ τὰ ὁποῖα ἐφωδιάσθη τὸ ἀεροπλανοφόρον «Ἤγκλ»

Χαρακτηριστικὸν εἶναι ἐπίσης τὸ γεγονός, ὅτι τὰ Σοβιὲτ ἐπέβαλον αὐστηρὰν λογοκρισίαν, διὰ νὰ μὴ γίνη καθόλου γνωστὴ ἡ ὕπαρξις τοῦ νέου ὅπλου εἰς τὰς χώρας τῆς Ἀνατολικῆς Εὐρώπης.

Ἡ πρώτη αὐτὴ ἀποτελεσματικὴ ἀπάντησις εἰς τὴν ἀπειλὴν τοῦ κολοσσοῦ τοῦ Ἐρυθροῦ Στρατοῦ θὰ ἀσκήση ἀσφαλῶς θεμελιώδη ἐπίδρασιν ἐπὶ τῶν στρατιωτικῶν σχεδίων τοῦ Κρεμλίνου κατὰ τὰ ἀμέσως προσεχῆ ἔτη.

★

Εἰς τὸ Λονδῖνον ἡ νέα βόμβα χαρακτηρίζεται ὡς «ὅπλον τὸ ὁποῖον θὰ προκαλέση ἐπανάστασιν εἰς τὴν διεξαγωγὴν τῶν πολεμικῶν ἐπιχειρήσεων καὶ θὰ ἐξασφαλίση τὴν νίκην».

Κατὰ τοὺς ὑπολογισμοὺς τῆς ὑπηρεσίας στρατιωτικῶν πληροφοριῶν, ἡ Ρωσία ἔχει δαπανήσει δέκα δισεκατομμύρια χαρτίνων ἀγγλικῶν λιρῶν δι' ἀτομικὰς ἐρεύνας ἀπὸ τοῦ 1948 ἐν τῆ προσπαθεία της ὅπως ἀναπληρώση τὴν καθυ-

ΣΥΝΕΧΕΙΑ ΕΙΣ ΤΗΝ 5ην ΣΕΛΙΔΑ

ΕΠΙΚΑΙΡΑ ΖΗΤΗΜΑΤΑ

Η ΑΠΟΚΑΤΑΣΤΑΣΙΣ ΤΩΝ ΑΚΤΗΜΟΝΩΝ

Ἄρθρον τοῦ κ. Ν. Αχ. Ἐξάρχου πρώην ὑπουργοῦ

Εἰς μάτην περιμένουν οἱ ἀκτήμονες καλλιεργηταὶ νὰ ἀπαλλοτριωθοῦν ἀγροί, καὶ οἱ μικροὶ κτηνοτρόφοι λειβάδια διὰ νὰ ἀποκατασταθοῦν.

Ἔχομεν εἰσέλθει εἰς τὸν ἕβδομον μῆνα ἀπὸ τῶν ἐκλογῶν, εἰς τὰ τέλη τοῦ πέμπτου μηνὸς ἀπὸ τῆς ἀναλήψεως τῆς ἀρχῆς ὑπὸ τῆς παρούσης Κυβερνήσεως καὶ εἰς τὰ τέλη τοῦ τρίτου μηνὸς ἀπὸ τῆς δημοσιεύσεως τοῦ Συντάγματος, καὶ μέχρι σήμερον δὲν ἔγινε οὔτε ἀρχὴ ἐκτελέσεως τῆς ρυθμίσεως τῆς ἀποκαταστάσεως τῶν ἀκτημόνων καλλιεργητῶν καὶ μικρῶν κτηνοτρόφων, ἐνῶ τὰ ἐν τῆ Κυβερνήσει κόμματα εἶχον *ὑποσχεθῆ* προεκλογικῶς ὅτι θὰ ἔλυον καὶ τὸ ζήτημα τοῦτο ἐντὸς τοῦ πρώτου διμήνου, ἀφ' ἧς θὰ ἀνελάμβανον τὴν ἀρχήν.

Ἡ Κυβέρνησις εὗρε ἑτοίμην ἐργασίαν, τὰς διατάξεις τοῦ ἄρθρου 104 τοῦ Συντάγματος, τὸ ὁποῖον ἐψήφισε ἡ ἐπὶ τοῦ Συντάγματος ἐπιτροπὴ τῆς Ἀναθεωρητικῆς Βουλῆς τοῦ 1946, ἠδύνατο νὰ χρησιμοποιήση τὴν ἐποικιστικὴν πεῖραν 30 ὁλοκλήρων ἐτῶν καὶ παρ' ὅλα ταῦτα οὐδὲν ἔπραξε. Τὰ νομοσχέδια διὰ τὴν ἐφαρμογὴν τῶν διατάξεων τούτων δὲν εἶδαν ἀκόμη τὸ φῶς. Δὲν ἐδόθη ἀκόμη ὁ ἀκριβὴς ἀριθμὸς τῶν ἀπαλλοτριωθησομένων ἐκτάσεων, οὔτε ἐγνώρισε ἡ Κυβέρνησις πόσοι περίπου θὰ ἀποκατασταθοῦν. Ἀκόμη δὲν ὠργανώθησαν αἱ ὑπηρεσίαι ἐποικισμοῦ εἰς τὰς περιφερείας, ὅπου πρόκειται νὰ γίνουν ἀπαλλοτριώσεις καὶ ἀποκατάστασις ἀγροτῶν. Καὶ ἐπὶ πλέον, παραχωρήσεις ἀγροκτημάτων τοῦ Δημοσίου, γενόμεναι ὑπὸ προηγουμένων κυβερνήσεων ἀπὸ μηνῶν πρὸς ἀποκατάστασιν ἀγροτῶν, μένουν ἀνεκτέλεστοι, ἐνῶ οἱ ἀτυχεῖς ἀγρόται, ὑπὲρ τῶν ὁποίων αἱ παραχωρήσεις, περιμένουν ἀκόμη τὰς ἐπιτροπὰς ἀπαλλοτριώσεων νὰ ἐπιληφθοῦν διὰ τὴν διανομὴν ἢ τὸν καθορισμὸν τῶν ἀποκαταστατέων.

Ἐπὶ μῆνας ἡ Κυβέρνησις διαπραγματεύεται, συνεννοεῖται καὶ συζητεῖ εἰς βυζαντινὸν ρυθμὸν μὲ τὴν Ἐκκλησίαν διὰ τὴν τύχην τῶν ἐκκλησιαστικῶν κτημάτων, τῶν ὁποίων αὐτὴ ἔχει κριθῆ ὑπὸ τῶν διατάξεων τοῦ ἄρθρου 104 τοῦ Συντάγματος, δυνάμει τῶν ὁποίων ὑπάρχει ἡ δυνατότης ἀπαλλοτριώσεως ὅλων τῶν ἀγρῶν, ὅλων τῶν δασωδῶν ἐκτάσεων καὶ ὅλων τῶν βοσκοτόπων τῆς ἐκκλησιαστικῆς περιουσίας καὶ ἡ ἀπαγόρευσις ἀπαλλοτριώσεως τῶν ἐλαιώνων, ἀμπελώνων, κήπων καὶ τῆς ἀστικῆς περιουσίας τῆς Ἐκκλησίας.

Ἡ διάταξις αὐτὴ τοῦ ἄρθρου 104 τοῦ Συντάγματος ἔχει τεθῆ κατόπιν συμφωνίας τῆς τότε Κυβερνήσεως καὶ τῆς Ἐκκλησίας.

Νομίζομεν δὲ ὅτι καὶ ἡ Ἐκκλησία ἐξ

ΣΥΝΕΧΕΙΑ ΕΙΣ ΤΗΝ 5ην ΣΕΛΙΔΑ

ΠΡΟΕΙΔΟΠΟΙΗΣΕΙΣ

Αἱ πληροφορίαι διασταυροῦνται καὶ συμφωνοῦν ἐπὶ ἑνὸς ζητήματος: Ὅτι ἡ ἐξέλιξις τῆς πολιτικῆς μας καταστάσεως, μὲ κύριον χαρακτηριστικὸν τὴν ἀσυναρτησίαν καὶ τὴν ἀστάθειαν, δημιουργοῦν *ἀσυμφόρους ἐντυπώσεις* εἰς τὸν Ἀμερικανικὸν λαόν, ὁ ὁποῖος ἀρχίζει νὰ νομίζη ὅτι ἡ Ἑλλὰς κινδυνεύει νὰ χάση τὴν ἰσχύν της. Ἂν ἡ ἀντίληψις αὐτὴ *ἐπικρατήση* θὰ ἔχωμεν τότε ὑποστῆ βαρύτατον καὶ ἀνεπανόρθωτον πλῆγμα, τοῦ ὁποίου τὰς συνεπείας θὰ πληρώσωμεν ὅλοι, ὑπεύθυνοι καὶ ἀνεύθυνοι. Ἀλλὰ ποῖος θ' ἀκούση τὰς προειδοποιήσεις ποὺ φθάνουν ἀπὸ τὴν Ἀμερικήν; Ποῖος θὰ συγκινηθῆ καὶ ποῖος θὰ σκεφθῆ διὰ τὸ κακὸν ποὺ γίνεται εἰς τὴν Ἑλλάδα; Ἡ ὑπεύθυνος κυβέρνησις εἶναι ἀφωσιωμένη εἰς τὴν ὑπόθεσιν τῶν καταδίκων κατασκόπων. Δι' αὐτὴν δὲν ὑπάρχει τίποτε ἄλλο εἰς τὸν κόσμον. Οὔτε Ἀμερικὴ οὔτε Ἑλλάς. Ὑπάρχει μόνον Μπελογιάννης...

ΑΠΟ ΤΟΥΣ ΓΥΡΟΥΣ ΤΗΣ ΙΣΤΟΡΙΑΣ

Τὸ Στέμμα μὲ τ' ἀγκάθια

Η ΔΡΑΜΑΤΙΚΗ ΖΩΗ ΤΟΥ ΟΘΩΝΟΣ ΚΑΙ ΤΗΣ ΑΜΑΛΙΑΣ

23.—Ὅπου ὁ Ὄθων διαμαρτύρεται

Τὸ πρῶτον γεγονὸς ποὺ ἐπηκολούθησε τὴν συμφωνίαν τῶν πρεσβευτῶν τῶν Δυτικῶν Δυνάμεων μὲ τὸν Βασιλέα Ὄθωνα, τὴν 16 Μαΐου 1854, ἦτο ἡ ἀντικατάστασις τῆς Κυβερνήσεως Κριεζῆ. Ἀλλά, τὴν ἰδίαν ἡμέραν ποὺ ὑπέκυψεν εἰς τὸν σχηματισμὸν νέας οὐδετερόφιλου Κυβερνήσεως, ἐξεπλάγη ὁ Ὄθων, ὅταν εἶδε μεταξὺ τῶν ὀνομάτων, τῶν ὑποδεικνυομένων ἀπὸ τοὺς πρεσβευτὰς ὑπουργῶν καὶ τὸ τοῦ πρωτεργάτου τοῦ Σεπτεμβριανοῦ κινήματος τοῦ 1843 καὶ παλαιοῦ ὑπασπιστοῦ του, Δημητρίου Καλλέργη. Ἔτσι τὸ δραματικὸν ἐκεῖνο εἰκοσιτετράωρον, ἀπετέλεσε, πράγματι, ἀξιοσημείωτον παρένθεσιν, μὲ τὸ θέμα ἰδίως τῆς ἀμφιταλαντευομένης προσπαθείας τοῦ Βασιλέως ν' ἀποκρούση ἀνεπιθύμητον κυβερνητικὴν σύνθεσιν ἢ δ' ἄλλως νὰ ἐπανέλθη εἰς τὴν ἀδιαλλαξίαν του καὶ τὴν φιλεπαναστατικὴν πολιτικήν του.

★

Μόλις, λοιπόν, ἦλθεν εἰς τὴν μέσην ἡ ὑποψηφιότης διὰ τὸ ὑπουργεῖον τῶν Στρατιωτικῶν τοῦ Δημητρίου Καλλέργη, προσωπικοῦ φίλου τοῦ Ναπολέοντος Γ' καὶ ἐμπίστου προσώπου τῶν πρεσβευτῶν Γαλλίας καὶ Ἀγγλίας καὶ πρὶν ἀκόμη ἡ Κυβέρνησις Κριεζῆ νὰ ἐγκαταλείψη τὴν ἐξουσίαν, μετενόησε πρὸς στιγμήν, διὰ τὴν ὑποχώρησίν του, εἰς τοὺς ὅρους τοῦ Ἀγγλογαλλικοῦ τελεσιγράφου.

Ἐσκέφθη νὰ διαμαρτυρηθῆ διὰ τὴν ἀποβίβασιν, εἰς τὸν Πειραιᾶ, ξένου στρατοῦ καὶ ἐκάλεσε, πρὸς τοῦτο, εἰς τὰ Παλάτι, τὸν ὑπουργὸν τῆς Δικαιοσύνης τῆς ὑπὸ παραίτησιν Κυβερνήσεως Κριεζῆ. Ὅταν εἰσήχθη ὁ ὑπουργὸς εἰς τὸ βασιλικὸν γραφεῖον, ὁ Ὄθων εἶχε μπροστά του, ἐπάνω εἰς τὸ τραπέζι του, ἀνοικτό, τὸ ἔντυπο βιβλιαράκι τοῦ Συντάγματος, παραπλεύρως του δὲ ἐκάθητο ἡ Βασίλισσα Ἀμαλία, σιωπηλὴ καὶ καταβεβλημένη.

—Κύριε ὑπουργέ, εἶπεν ὁ Ὄθων, σᾶς ἐκάλεσα διὰ νὰ μοῦ πῆτε ἐὰν ἔχω ἢ ὄχι ὑποχρέωσιν ὡς Βασιλεὺς τῆς Ἑλλάδος, χώρας ἐλευθέρας καὶ ἀνεξαρτήτου, νὰ διαμαρτυρηθῶ διὰ τὴν ἀποβίβασιν ξένου στρατοῦ εἰς ἔδαφος τῆς ἐπικρατείας μου!

Ὁ ὑπουργὸς τῆς Δικαιοσύνης Πήλικας ἐξεπλάγη διὰ τὴν νέαν καὶ ἀπροσδόκητον αὐτὴν σκέψιν τοῦ Βασιλέως, μετὰ τὸ κλείσιμον τῶν συνεννοήσεων ποὺ προηγήθησαν. Ἀλλ' ἀπήντησεν ἀμέσως:

—Μεγαλειότατε, κατ' ἀρχήν, ἔχετε δίκαιον καὶ φυσικὰ δικαιοῦσθε

ΣΥΝΕΧΕΙΑ ΕΙΣ ΤΗΝ 5ην ΣΕΛΙΔΑ

ΔΙΑ ΤΗΝ ΑΜΕΣΟΝ ΟΙΚΟΝΟΜΙΚΗΝ ΕΞΥΓΙΑΝΣΙΝ ΤΗΣ ΕΥΡΩΠΗΣ

ΔΑΝΕΙΟΝ ΤΩΝ ΧΩΡΩΝ ΤΟΥ Β. ΑΤΛΑΝΤΙΚΟΥ;

Ὁμιλεῖ ὁ πρώην πρωθυπουργὸς καὶ νῦν ὑπουργὸς ἐπὶ τῶν ἐξωτερικῶν τοῦ Βελγίου κ. Πάουλ Βὰν Ζέελαντ

Ἡ δυνατότης τῆς δημιουργίας κοινῆς ἀγορᾶς τῶν εὐρωπαϊκῶν προϊόντων καὶ κοινοῦ νομίσματος.-Ὁ ἀγὼν κατὰ τοῦ πληθωρισμοῦ καὶ οἱ ἄμεσοι κίνδυνοι ἐκ τῆς «μετατρεπτικότητος» τῶν νομισμάτων.-Μεμονωμέναι προσπάθειαι θὰ ἀποτύχουν

ΒΑΡΥΣΗΜΑΝΤΟΣ ΕΡΕΥΝΑ ΤΟΥ κ. PAUL WINKLER

Copyright τοῦ Πρακτορείου «OPERA MUNDI» καὶ τοῦ ΕΜΠΡΟΣ διὰ τὴν Ἑλλάδα

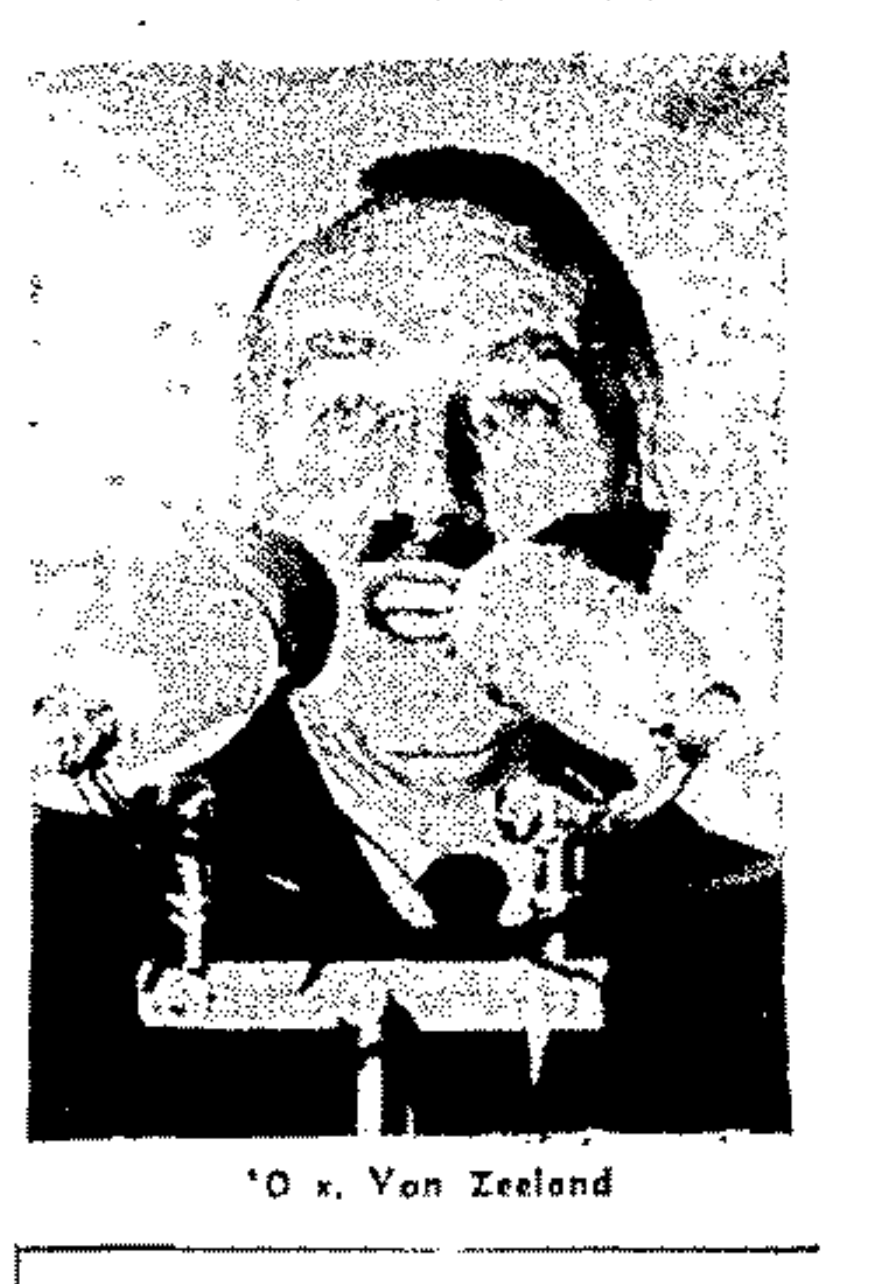

Ὁ κ. Van Zeeland

Τὰ εὐρωπαϊκὰ ἔθνη θὰ ἠμπορέσουν νὰ σταθεροποιήσουν τὴν οἰκονομίαν των καὶ συγχρόνως νὰ φέρουν εἰς πέρας τὴν στρατιωτικὴν προσπάθειαν, ποὺ ἀνέλαβον εἰς τὴν Λισσαβῶνα:

— *Οἱ δύο αὐτοὶ σκοποὶ ἠμποροῦν* νὰ συμβιβασθοῦν, ἀρκεῖ νὰ ληφθοῦν ὡρισμένα ἐπείγοντα μέτρα, μᾶς λέγει ὁ κ. Πὼλ Βὰν Ζέελανδ, ὑπουργὸς τῶν ἐξωτερικῶν τοῦ Βελγίου, πρώην πρωθυπουργὸς καὶ ἕνας ἀπὸ τοὺς κορυφαίους *οἰκονομολόγους τῆς σημερινῆς Εὐρώπης*.

— Ὑπάρχουν σοβαραὶ ἐνδείξεις κινδύνου — τονίζει — καὶ πρέπει νὰ δράσωμεν ταχέως. Ἐν τούτοις, ἐξακολουθῶ νὰ εἶμαι αἰσιόδοξος, διότι ἡ λύσις ὑπάρχει. Θὰ ἠμπορέσωμεν νὰ ὑπερνικήσωμεν τὰς δυσχερείας μας, ἂν τὰς ἀντιμετωπίσωμεν ἀμέσως. Δὲν εἶναι ἀνώτεραι τῶν ἀνθρωπίνων δυνάμεων, ἀλλ' εἶναι προβλήματα, ποὺ δὲν ἠμποροῦν νὰ λυθοῦν παρὰ μόνον ἀπὸ τὸ σύνολον τῶν ἐθνῶν μελῶν τοῦ Ν.Α.Τ.Ο. Μεμονωμένη προσπάθεια ἐκ μέρους οἱουδήποτε κράτους εἶναι προωρισμένη νὰ ἀποτύχη. Ἔχομεν ἕνα ἀτλαντικὸν πλαίσιον καὶ πρέπει νὰ τὸ χρησιμοποιήσωμεν.

Ἀλλ' ὁ κ. Βὰν Ζέελανδ, μολονότι ἐνδιαφέρεται διὰ τὴν ἐπιτυχίαν τοῦ ἀτλαντικοῦ πειράματος, δὲν παύει ταυτοχρόνως νὰ σκέπτεται καὶ ἕνα ζήτημα, ποὺ ἀνησυχεῖ τὴν πατρίδα του. Τὸ Βέλγιον, ἀφοῦ κατώρθωσε νὰ ἀποκαταστήση τὴν μεταπολεμικὴν οἰκονομίαν του πολὺ καλύτερον ἀπὸ τοὺς γείτονάς του, εὑρέθη αἰφνιδίως ἐνώπιον ἀδιεξόδου, διότι αἱ ὑποχρεώσεις του ἔναντι τῶν ἄλλων ἐθνῶν θέτουν εἰς κίνδυνον τὸν καρπὸν τῶν προσπαθειῶν του. Ἐντὸς τῆς Εὐρωπαϊκῆς Ἑνώσεως Πληρωμῶν ἐδημιουργήθη μία σαφὴς ἔλλειψις ἰσορροπίας. Τὸ Βέλγιον ἔγινε πιστωτὴς εἰς βαθμὸν λίαν δυσανάλογον. Διότι ἡ μικρὰ αὐτὴ χώρα ἐχορήγησεν, ἐντὸς τοῦ ὀργανισμοῦ αὐτοῦ, πιστώσεις, αἱ ὁποῖαι ἀνέρχονται σήμερον εἰς εἴκοσι καὶ πλέον δισεκατομμύρια βελγικῶν φράγκων (περίπου ἑξ τρισεκατομμύρια δραχμῶν).

—Διὰ τὴν βελγικὴν οἰκονομίαν —

ΣΥΝΕΧΕΙΑ ΕΙΣ ΤΗΝ 5ην ΣΕΛΙΔΑ

ΤΑ ΝΕΑ ΧΑΡΤΟΝΟΜΙΣΜΑΤΑ ΤΩΝ 50.000

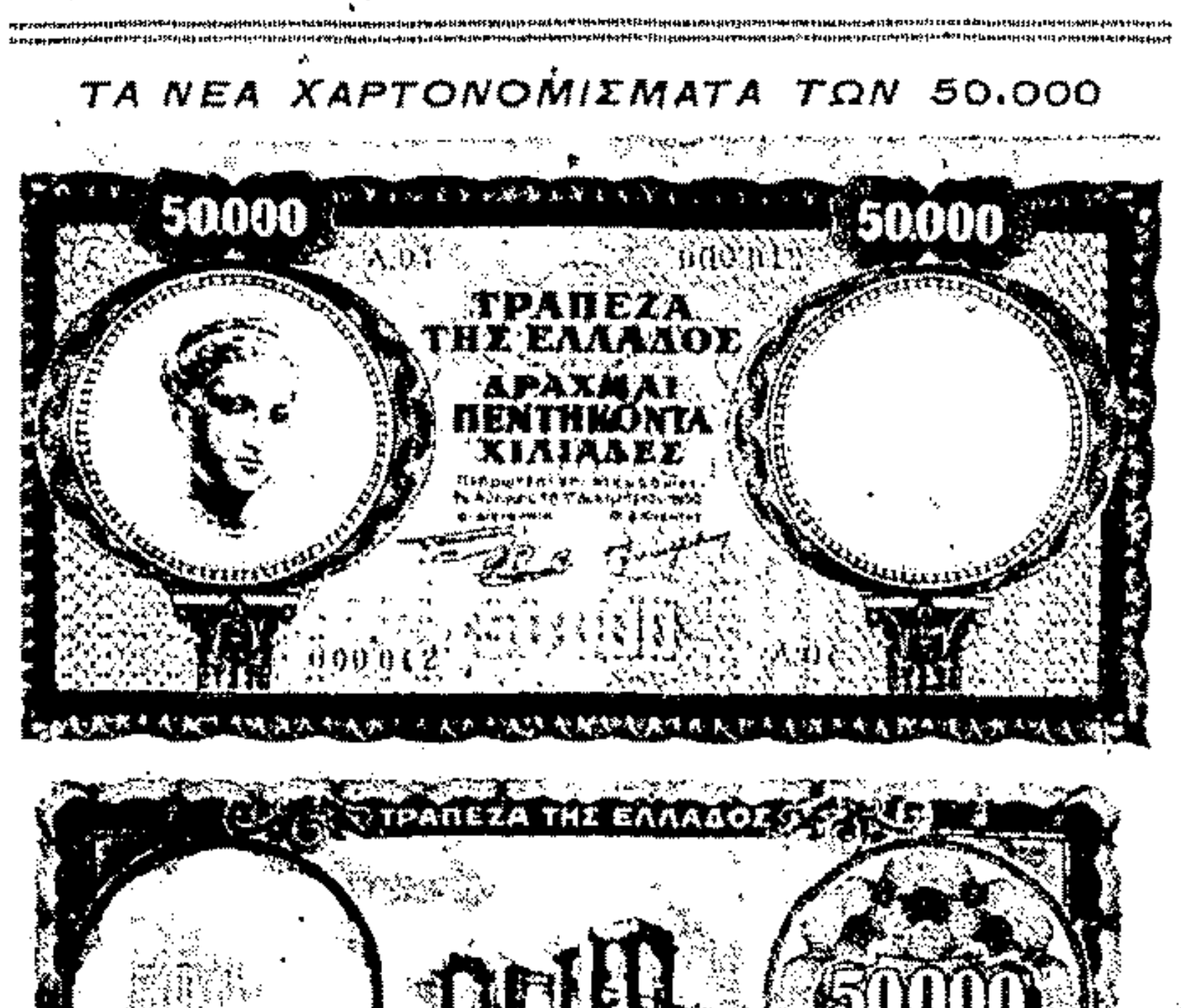

Φωτοτυπία τῶν νέων χαρτονομισμάτων τῶν 50.000 δραχμῶν τὰ ὁποῖα κυκλοφορεῖ ἡ Τράπεζα τῆς Ἑλλάδος ἐντὸς τῶν ἡμερῶν. Εἶναι διαστάσεων 15,2 ἑκ. ἐπὶ 7,9 ἑκ. χρώματος ἀνοικτοῦ γκρὶ-μπλέ. Ἄνω ἡ πρόσθια ὄψις καὶ κάτω ἡ ὀπισθία ὄψις τῶν νέων χαρτονομισμάτων.

ΑΙ ΚΑΤΗΓΟΡΙΑΙ ΤΩΝ ΑΓΓΛΩΝ

ΨΕΥΔΗ ΤΑ ΠΕΡΙ ΤΗΣ ΣΤΑΦΙΔΟΣ;

Ὁ ΑΣΟ βεβαιοῖ ὅτι οὐδὲν τοιοῦτον παράπονον διετυπώθη καὶ ὅτι ὁ ἔλεγχος εἶναι πλήρης

Ὁ Αὐτόνομος Σταφιδικὸς Ὀργανισμὸς μᾶς ἀπηύθυνε χθὲς τὴν κατωθι ἐπιστολήν:

«Κύριε Διευθυντά,

Ἀναφερόμενοι εἰς τὰ δημοσιεύματα τῶν ἐφημερίδων τοῦ Λονδίνου «Daily Worker» καὶ «New Cronicle» περὶ εὑρέσεως ὑλῶν εἰς κορινθιακὴν σταφίδα ἑλληνικῆς προελεύσεως, τὰ ὁποῖα ἐσχολιάσθησαν καὶ ὑφ' ὡρισμένων ἐντοπίων ἐφημερίδων, ἔχομεν τὴν τιμὴν νὰ γνωρίσωμεν τὰ ἑξῆς:

1. Ἅπασα ἡ εἰς Ἀγγλίαν ἐξαγομένη ποσότης κορινθιακῆς σταφίδος ὑφίσταται προληπτικὸν (κατὰ τὸ στάδιον τῆς ἐπεξεργασίας καὶ συσκευασίας) καὶ τελικὸν ἔλεγχον (κατὰ τὴν φόρτωσιν) ὑπὸ εἰδικοῦ ἀντιπροσώπου τοῦ ὑπουργείου Τροφίμων Ἀγγλίας. Οὐδεμία ποσότης φορτώνεται ἄνευ ἐγκρίσεως τῆς ποιότητος ὑπὸ τοῦ ἐν λόγω εἰδικοῦ ἀντιπροσώπου τοῦ ὑπουργείου Τροφίμων

2. Μέχρι σήμερον οὐδὲν παράπονον διετυπώθη εἰς ἡμᾶς, ἢ εἰς τὴν ὑπεύθυνον διὰ τὴν ποιότητα τῆς ἐξαγομένης σταφίδος Ἕνωσιν ἐξαγωγέων, περὶ ὑπάρξεως ξένων ὑλῶν καὶ δὴ τεμαχίων τσιμέντου καὶ μαρμάρων εἰς ἐξαχθεῖσαν σταφίδα.

3. Ἐξ ἀφορμῆς τῶν ἐν λόγω δημοσιευμάτων ἐπεκοινωνήσαμεν μὲ τὸν ἀντιπρόσωπον τοῦ ὑπουργείου Τροφίμων Ἀγγλίας κ. Ad. Barry, ὅστις ἐβεβαίωσεν [illegible] ὅτι οὐδὲν τοιοῦτον παράπονον [illegible]πώθη ἐκ μέρους τοῦ ἐν λόγω ὑπουργείου.

4. Παρὰ ταῦτα ἀπηυθύνθημεν ἐπειγόντως πρὸς τὸν ἐμπορικὸν σύμβουλον τῆς ἐν Λονδίνω πρεσβείας μας μὲ τὴν παράκλησιν ὅπως ἐρευνήση καὶ γνωρίση ἡμῖν σχετικῶς.

Μετὰ πάσης τιμῆς
Ὁ Διευθύνων Σύμβουλος
Κ. ΑΠΟΣΤΟΛΟΠΟΥΛΟΣ».